

EW6F349BSA



---

LV Veļas mašīna

---

Lietošanas instrukcija

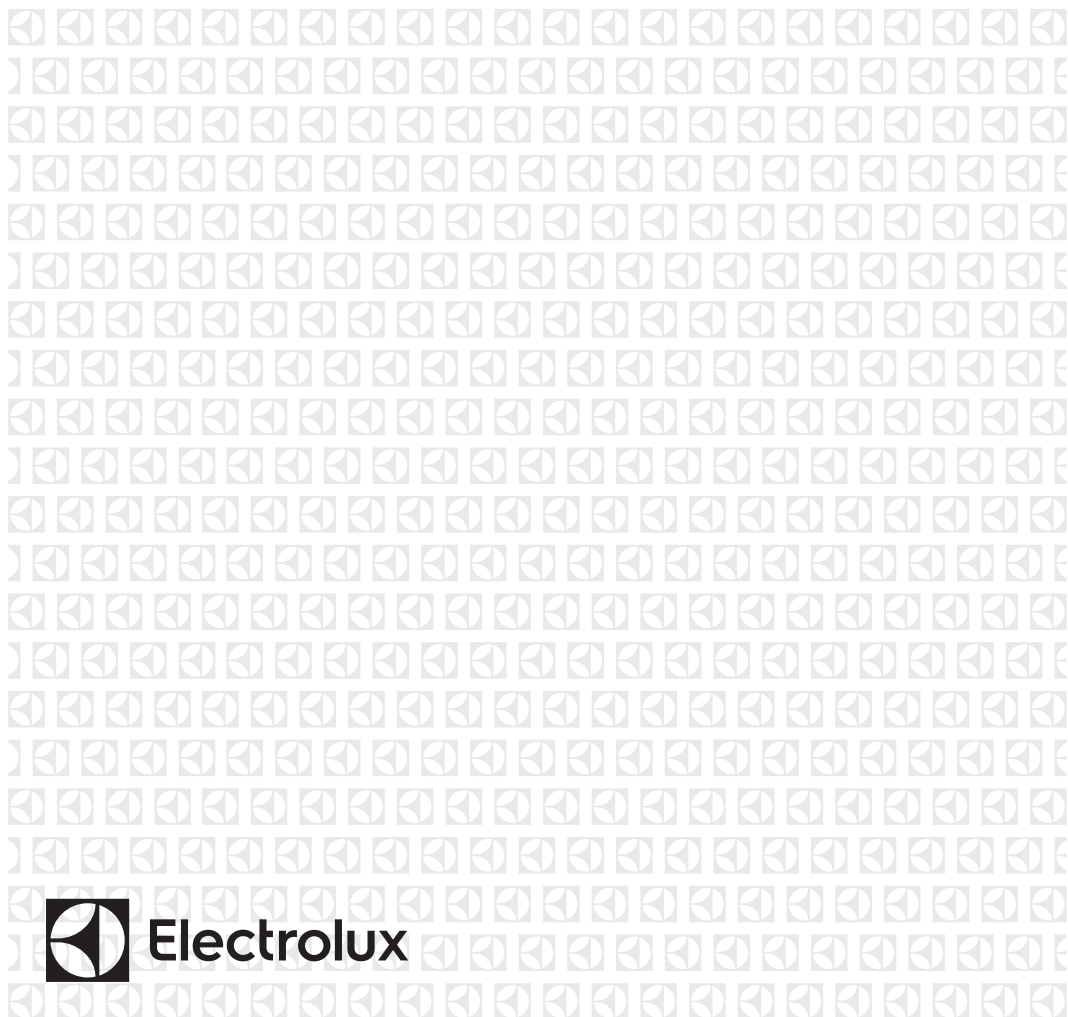

# SATURS

|  |    |
|--|----|
| 1. DROŠĪBAS INFORMĀCIJA.....   | 3  |
| 2. DROŠĪBAS NORĀDĪJUMI.....  | 5  |
| 3. IZSTRĀDĀJUMA APRAKSTS.....  | 7  |
| 4. TEHNISKIE DATI.....   | 8  |
| 5. UZSTĀDĪŠANA.....  | 9  |
| 6. PIEDERUMI.....  | 12 |
| 7. VADĪBAS PANELIS.....  | 13 |
| 8. PIRMS PIRMĀS IZMANTOŠANAS REIZES.....   | 21 |
| 9. AUTODOSE TEHNOLOĢIJA (AUTOMĀTISKĀ DOZĒŠANA).....  | 21 |
| 10. PROGRAMMAS.....  | 28 |
| 11.  WI-FI — SAVIENOJUMA IESTATĪŠANA..... | 33 |
| 12. IZMANTOŠANA IKDIENĀ.....   | 36 |
| 13. PADOMI UN IETEIKUMI.....   | 40 |
| 14. KOPŠANA UN TĪRĪŠANA.....   | 42 |
| 15. PROBLĒMRISINĀŠANA.....   | 49 |
| 16. PATĒRIŅA DATI.....   | 53 |
| 17. <b>ĪSA PAMĀCĪBA</b> .....  | 56 |
| 18. APSVĒRUMI PAR VIDES AIZSARDZĪBU.....   | 58 |



# MĒS DOMĀJAM PAR JUMS

Paldies, ka iegādājāties Electrolux ierīci. Esat izvēlējušies produktu, kas jau vairāku gadu desmitu aprvieno profesionālas pieredzes un inovāciju. Atjaufigs un stilīgs, radīts, ņemot vērā jūsu vēlmes. Tāpēc katru reizi lietojot, varat būt droši, ka saņemsiet izcilus rezultātus.

Laipni lūdzam Electrolux pasaulē!

**Apmeklējiet mūsu tīmekļa vietni, lai:**



saņemtu lietošanas ieteikumus un brošūras, kā arī traucējummeklēšanas, servisa un remonta informāciju:

**[www.electrolux.com/support](http://www.electrolux.com/support)**



reģistrētu savu ierīci labāka servisa saņemšanai:

**[www.registerelectrolux.com](http://www.registerelectrolux.com)**



iegādātos savai ierīcei papildpiederumus, vienreizējas lietošanas materiālus un oriģinālās rezerves daļas:

**[www.electrolux.com/shop](http://www.electrolux.com/shop)**

## KLIENTU APKALPOŠANA UN SERVISS

Izmantojiet tikai oriģinālas rezerves daļas.

Sazinoties ar mūsu pilnvaroto servisa centru, nodrošiniet, lai jums būtu pieejami šādi dati: modelis, PNC, sērijas numurs.

Šī informācija ir norādīta uz datu plāksnītes.

 Uzmanību / drošības informācija

 Vispārīga informācija un ieteikumi

 Ar vidi saistīta informācija

Izmaiņu tiesības rezervētas.

### 1. DROŠĪBAS INFORMĀCIJA

Pirms ierīces uzstādīšanas un lietošanas rūpīgi izlasiet pievienotos norādījumus. Ražotājs neatbild par savainojumiem un bojājumiem, kas radušies ierīces nepareizas uzstādīšanas vai izmantošanas rezultātā. Glabājiet šīs instrukcijas drošā, pieejamā vietā, lai tās varētu izmantot nākotnē.

#### 1.1 Bērnu un nespējīgu cilvēku drošība

- Šo ierīci drīkst izmantot bērni no 8 gadu vecuma un cilvēki ar ierobežotām fiziskām, sensorām vai garīgām spējām, vai pieredzes un zināšanu trūkumu atbildīgās personas uzraudzībā vai, ja tie ir informēti par ierīces drošu lietošanu un izprot potenciālos riskus.

- Bērniem no 3 līdz 8 gadu vecumam un personām ar ļoti plašu un sarežģītu invaliditāti jāliedz piekļuve ierīcei, ja vien tos nepārtraukti neuzrauga.
- Neļaujiet bērniem jaunākiem par 3 gadiem tuvoties ierīcei, ja vien viņi netiek nepārtraukti uzraudzīti.
- Neļaujiet bērni rotaļāties ar ierīci.
- Neļaujiet bērniem tuvoties iepakojumam un atbrīvojieties no tā pienācīgā veidā.
- Glabājiet mazgāšanas līdzekļus bērniem nepieejamās vietās.
- Neļaujiet bērniem un mājdzīvniekiem atrasties ierīces tuvumā, ja ierīces durvis ir atvērtas.
- Ja ierīcei ir bērnu drošības ierīce, tā jāaktivizē.
- Bērni nedrīkst tīrīt ierīci un veikt tās apkopi bez uzraudzības.

## 1.2 Vispārīgā drošība

- Nemainiet šī produkta specifikāciju.
- Šī ierīce ir paredzēta izmantošanai mājāsaimniecībās un tamlīdzīgos apstākļos, piemēram:
  - veikalu, biroju un citu veidu darba vietu darbinieku virtuves zonās;
  - viesu lietošanai viesnīcās, autoviesnīcās, pansijās un citās dzīvojama tipa vidēs;
  - koplietošanas teritorijās izmantošanai dzīvokļu blokos vai veļas mazgāšanas punktos.
- Ierīces maksimālā veļas ietilpība ir 9 kg. Nepārsniedziet ierīces maksimālo veļas ietilpību (skatiet nodaļu "Programmu tabula").
- Ūdens spiedienam ūdens ieplūdes punktā no savienojuma ir jābūt no 0,5 bar (0,05 MPa) līdz 8 bar (0,8 MPa).
- Ventilācijas atveri pamatnē nedrīkst aizsegt ar paklāju vai citu grīdas segumu.
- Ierīce jāpievieno ūdens padevei, izmantojot komplektācijā iekļautos jaunus šļūteņu cauruļu komplektus vai citus pilnvarota servisa centra piegādātus jaunus šļūteņu komplektus.

- Vecās šļūtenes nedrīkst izmantot atkārtoti.
- Ja elektrības padeves vads ir bojāts, lai izvairītos no elektrības trieciena riska, tas jānomaina ražotājam, autorizētajam servisa centram vai citam kvalificētam speciālistam.
- Pirms jebkādam apkopes darbībām izslēdziet ierīci un atvienojiet spraudkontaktu no elektrotīkla.
- Ierīces tīrīšanai neizmantojiet augstspiediena ūdens strūklu un/vai tvaiku.
- Tīriet ierīci ar mitru mīkstu drānu. Izmantojiet tikai neitrālus mazgāšanas līdzekļus. Neizmantojiet abrazīvus izstrādājumus, abrazīvus sūkļus, šķīdinātājus vai metāla priekšmetus.

## 2. DROŠĪBAS NORĀDĪJUMI

### 2.1 Uzstādīšana



Uzstādīšanai jāatbilst attiecīgajiem valsts noteikumiem.

- Noņemiet visu iepakojumu un pārvadāšanas skrūves, ieskaitot gumijas ieliktni ar plastmasas starpliku.
- Glabājiet transportēšanai paredzētās skrūves drošā vietā. Ja ierīce vēlāk jāpārvieta, tās atkārtoti jāievieto, lai nofiksētu tilpni, lai novērstu iekšējus ierīces bojājumus.
- Vienmēr uzmanīgi pārvietojiet ierīci, jo tā ir smaga. Vienmēr izmantojiet drošības cimdus un slēgtus apavus.
- Ievērojiet kopā ar ierīci piegādātās uzstādīšanas norādes.
- Neuzstādi un nelietojiet bojātu ierīci.
- Neuzstādi un nelietojiet ierīci vietā, kur temperatūra ir zemāka par 0 °C un kur tā ir pakļauta nokrišņu iedarbībai.
- Virsmai, uz kuras ierīci paredzēts uzstādīt, jābūt līdzenai, stabilai, karstumizturīgai un tīrai.
- Pārliedzinieties, ka starp ierīci un grīdu cirkulē gaiss.
- Kad ierīce novietota pastāvīgajā vietā, pārbaudiet, vai tā ir pareizi nolīmeņota, izmantojot spirta

līmeņrādi. Ja nepieciešams, noregulējiet kājiņas attiecīgi.

- Neuzstādi ierīci virs grīdas noteces lūkas.
- Nešļakstiet ūdeni uz ierīci un nepakļaujiet to pārmērīgam mitrumam.
- Neuzstādi ierīci vietā, kur ierīces durvis nevar atvērt līdz galam.
- Nelieciet zem ierīces slēgtu trauku ūdens savākšanai iespējamās noplūdes gadījumā. Sazinieties ar pilnvaroto servisa centru, lai pārliedzinātos, kādus piederumus var lietot.

### 2.2 Pieslēgums elektrotīklam



#### BRĪDINĀJUMS!

Var izraisīt ugunsgrēku un elektrošoku.

- **UZMANĪBU:** Šī ierīce ir paredzēta uzstādīšanai/pievienošanai ēkas zemējuma savienojumam.
- Vienmēr izmantojiet pareizi uzstādītu un drošu kontaktlīdzu.
- Pārliedzinieties, ka tehnisko datu plāksnītē norādītie parametri atbilst elektrotīkla parametriem.
- Nelietojiet daudzkontakta adapterus vai pagarinātājus.
- Rīkojieties uzmanīgi, lai nesabojātu kontaktspraudni un kabeli. Ja iekārtas

- elektropadeves kabeli nepieciešams nomainīt, to jāveic tuvākajā autorizētajā servisa centrā.
- Pieslēdziet kontaktspraudni kontaktligzdai tikai uzstādīšanas beigās. Pārbaudiet, vai pēc uzstādīšanas kontaktspraudnim var brīvi piekļūt.
  - Neaiztieciēt strāvas kabeli vai kontaktspraudni ar slapjām rokām.
  - Nekad neatslēdziet ierīci no tīkla, velkot aiz strāvas kabeļa. Vienmēr velciet aiz kontaktspraudņa.
  - Ievērojiet drošības norādījumus uz mazgāšanas līdzekļa iepakojuma.
  - Neievietojiet ierīcē un neglabājiet tās tuvumā vai uz tās viegli uzliesmojošas vielas vai ar viegli uzliesmojošām vielām piesūcinātus priekšmetus.
  - Nedrīkst mazgāt audumus, kuri stipri sasmērēti ar eļļu, smērvielām vai citām taukainām vielām. Tādējādi var sabojāt veļas mašīnas gumijas daļas. Pirms šādu izstrādājumu ievietošanas veļas mašīnā, tie iepriekš jāmazgā ar rokām.
  - Programmas darbības laikā nepieskarieties stikla durvīm. Stikls var sakarst.
  - Pārliedzinieties, ka no veļas ir izņemti visi metāla priekšmeti.

## 2.3 Ūdens pieslēgums

- Ieplūdes ūdens temperatūra nedrīkst pārsniegt 25 °C.
- Nebojājiet ūdens šļūtenes.
- Pirms pievienošanas jaunām caurulēm, ilgāku laiku neizmantojam caurulēm, labotām caurulēm vai caurulēm, kurām pievienotas jaunas ierīces (ūdens skaitītāji u.c.), ļaujiet ūdenim tecēt, līdz tas kļūst tīrs un dzidrs.
- Pārbaudiet, vai nav redzamas ūdens noplūdes ierīces pirmās lietošanas reizes laikā un pēc tās.
- Neizmantojiet lokanā savienojuma pagarinājumu, ja ūdens ievada lokanais savienojums ir pārāk īsa. Sazinieties ar servisa centru, lai saņemtu jaunu ieplūdes šļūteni.
- Iespējams, ka izsaiņošanas laikā novērosiet ūdens izplūšanu no aizplūdes caurules. Tas ir rūpnīcā veiktās ierīces pārbaudes ar ūdeni dēļ.
- Ūdens novadīšanas šļūteni var pagarināt maksimāli par 400 cm. Sazinieties ar pilnvaroto servisa centru par otru ūdens novadīšanas šļūteni un tās pagarinājumu.
- Pārbaudiet, vai pēc uzstādīšanas var brīvi piekļūt ūdens krānam.

## 2.4 Izmantošana



### BRĪDINĀJUMS!

Pastāv risks gūt savainojumus, elektrošoku, izraisīt ugunsgrēku, apdegumus vai ierīces bojājumus.

## 2.5 Serviss

- Lai salabotu ierīci, sazinieties ar pilnvarotu servisa centru. Izmantojiet tikai oriģinālās rezerves daļas.
- Lūdzu, ņemiet vērā, ka pašrocīgi veikti remontdarbi vai remontdarbi, kurus veikušas neprofesionālas personas, var radīt apdraudējumu, un garantija var zaudēt spēku.
- Turpmāk norādītās rezerves daļas būs pieejamas 10 gadus pēc modeļa ražošanas pārtraukšanas: motora kontakti, transmisija starp motoru un veļas tilpni, sūkņi, amortizatori un atsperes, veļas tilpne, veļas tilpnes zvaigzne un tās lodīšu gultņi, sildītāji un sildelementi, ieskaitot siltumsūkņus, cauruļvadi un to apriņķojums, ieskaitot šļūtenes, vārstus, filtrus un ūdens noslēgvārstus, iespaidshēmas plates, elektroniskie displeji, spiediena slēdži, termostati un sensori, programmatūra un aparātprogrammatūra, ieskaitot programmatūras atiestatīšanu, durvis, durvju eņģes un blīves, citas blīves, durvju slēdžu mehānismi, plastmasas piederumi, piemēram, mazgāšanas līdzekļa dozatori. Lūdzu, ņemiet vērā, ka dažas no šīm rezerves daļām ir pieejamas tikai profesionāliem remontētājiem un ka ne visas rezerves daļas der visiem modeļiem.
- Informācija par šajā produktā esošo lampu (lampām) un atsevišķi

nopērkamajām rezerves lampām: Šīs lampas ir paredzētas ekstremāliem fiziskajiem apstākļiem, piemēram, temperatūrai, vibrācijai, mitrumam, mājsaimniecības ierīcēs vai paredzētas informēšanai par ierīces darbības statusu. Tās nav paredzētas citiem lietošanas veidiem un nav piemērotas mājsaimniecības telpu apgaismojumam.

- Atvienojiet ierīci no elektropadeves un ūdens padeves.
- Nogrieziet strāvas kabeli netālu no ierīces un utilizējiet to.
- Noņemiet durvju fiksatoru, lai bērni vai mājdzīvnieki nevarētu ierāpties veļas žāvētāja tilpnē un tur sevi ieslēgt.
- Utilizējiet ierīci saskaņā ar WEEE Direktīvu par elektrisko un elektronisko iekārtu atkritumiem.

## 2.6 Ierīces utilizācija



### BRĪDINĀJUMS!

Pastāv savainošanās vai nosmakšanas risks.

# 3. IZSTRĀDĀJUMA APRAKSTS

## 3.1 Īpašas funkcijas

Jūsu jaunā veļas mazgājamā mašīna atbilst visjaunākajām prasībām efektīvai veļas apstrādei ar zemu ūdens, enerģijas un mazgāšanas līdzekļu patēriņu, kā arī labai audumu aprūpei.

- Pateicoties **Soft Plus iespējai**, veļas mīkstinātājs tiek vienmērīgi izplatīts visā veļā un iekļūst dziļi auduma šķiedrās, nodrošinot nevainojami mīkstu veļu.
- **SensiCare sistēma** nosaka veļas ielādes daudzumu, no kā atkarīgs programmas ilgums, 30 sekunžu laikā. Mazgāšanas programma pielāgojas veļas daudzumam un

auduma veidam, nepatērējot vairāk laika, enerģijas un ūdens, nekā tas ir nepieciešams.

- **Wi-Fi savienojums** ļauj palaist mazgāšanas ciklu un pārbaudīt tā stāvokli no citas vietas.
- **AutoDose tehnoloģija** automātiski padod nepieciešamo mazgāšanas līdzekļa daudzumu atbilstoši veļas ielādes daudzumam; atvilktnē ir divi integrēti nodalījumi (mazgāšanas līdzeklim + mīkstinātājam) un divi papildu nodalījumi mazgāšanas līdzeklim un piedevām manuālai ielādei. Tas piedāvā visplašāko lietošanas daudzveidību.

### 3.2 Ierīces kopskats

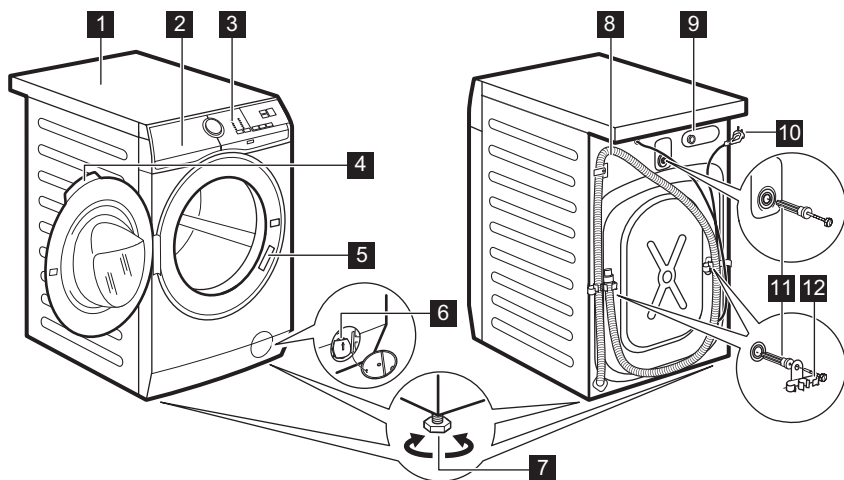

- |  |  |
|--|--|
| <b>1</b> Darba virsma  | <b>7</b> Kājiņas ierīces līmeņošanai         |
| <b>2</b> Mazgāšanas līdzekļa dozators ar AutoDose tvirtnēm un manuāliem nodalījumiem | <b>8</b> Noplūdes šūtene                     |
| <b>3</b> Vadības panelis   | <b>9</b> Iepļūdes šūtenes savienojums        |
| <b>4</b> Durvju rokturis   | <b>10</b> Strāvas kabelis                    |
| <b>5</b> Datu plāksnīte  | <b>11</b> Transportēšanai paredzētās skrūves |
| <b>6</b> Ūdens izsūkņēšanas sūknis   | <b>12</b> Šūtenes balsts                     |

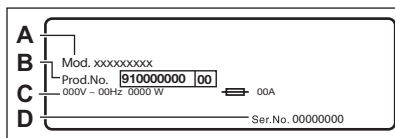

**Tehnisko datu plāksnītē** norādīts modeļa nosaukums (A), produkta numurs (B), elektriskie parametri (C) un sērijas numurs (D).

## 4. TEHNISKIE DATI

|  |   |                                  |
|--|---|----------------------------------|
| <b>Izmērs</b>  | Platums/augstums/kopējais dziļums                     | 59,7 cm /84,7 cm /65,8 cm        |
| <b>Elektriskais pieslēgums</b>   | Spriegums<br>Kopējā jauda<br>Drošinātājs<br>Frekvence | 230 V<br>2200 W<br>10 A<br>50 Hz |
| <b>Aizsardzības pakāpe pret cieto daļiņu un mitruma izplatīšanos, kuru nodrošina aizsargpārsegs, izņemot gadījumus, kad zemsprieguma ierīcēm nav aizsardzības no mitruma</b> |   | IPX4                             |



|                            |                                     |                                       |
|----------------------------|-------------------------------------|---------------------------------------|
| Ūdens pievada spiediens    | Minimums<br>Maksimums               | 0,5 bar (0,05 MPa)<br>8 bar (0,8 MPa) |
| Ūdens padeve <sup>1)</sup> |                                     | Auksts ūdens                          |
| Maksimālais veļas daudzums | Kokvilna                            | 9 kg                                  |
| Izgiešanas ātrums          | Maksimālais veļas izgiešanas ātrums | 1351 apgr./min                        |

<sup>1)</sup> Pievienojiet ūdens ieplūdes šļūteni ūdens krānam ar 3/4" vītņi.

## 5. UZSTĀDĪŠANA



**BRĪDINĀJUMS!**  
Skatiet sadaļu "Drošība".



**UZMANĪBU!**  
Nenovietojiet veļas mašīnu ar priekšpusi uz leju.

### 5.1 Izpakošana

1. Atveriet durvis. Izņemiet visu no veļas tīltnes.

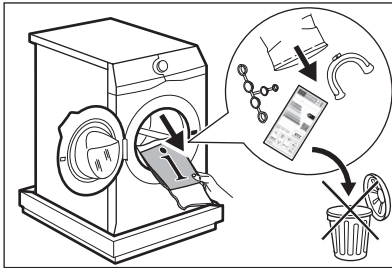

3. Novietojiet ierīci atpakaļ stāvus. Atvienojiet strāvas padeves kabeli un aizplūdes šļūteni no šļūteņu turētājiem.

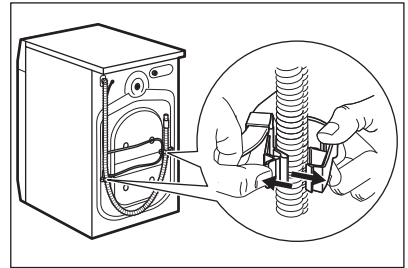

Ierīces komplektācijā iekļautie piederumi var atšķirties dažādiem modeļiem.

2. Novietojiet iesaiņojuma elementu uz grīdas aiz ierīces un uzmanīgi apgāziet ierīci uz aizmuguri. Noņemiet no apakšas polistirola pamatni.

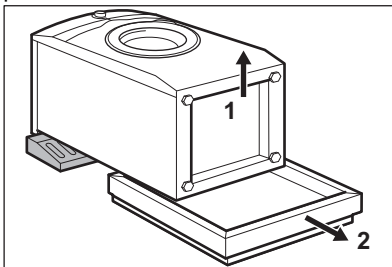

**BRĪDINĀJUMS!**  
Iespējams, ka novērosiet ūdens izplūšanu no aizplūdes šļūtenes. Tas ir tādēļ, ka mazgājamā mašīna ir pārbaudīta rūpnīcā.

4. Izņemiet trīs pārvadāšanas skrūves un izvelciet plastmasas starplikas.

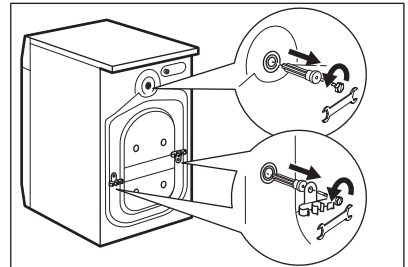

- i** Iesakām saglabāt iesaiņojuma materiālus un transportēšanai paredzētās skrūves gadījumam, ja ierīce būs jāpārvieto.

5. Ievietojiet atverēs plastmasas vāciņus, kas atrodami maisiņā ar lietotāja rokasgrāmatu.

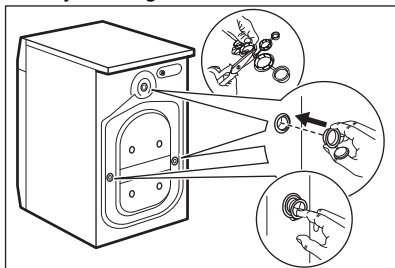

## 5.2 Uzstādīšanas informācija

### Novietošana un līmeņošana

Noregulējiet ierīci pienācīgi, lai novērstu vibrāciju, troksni un tās kustēšanos darbības laikā.

1. Uzstādiet ierīci uz līdzenas, stingras pamatnes grīdas. Ierīcei jābūt nolīmeņotai un stabilai. Pārliedzinieties, ka ierīce nepieskaras sienai vai citiem priekšmetiem un ka zem tās cirkulē gaiss.
2. Atskrūvējiet vaļīgāk vai pievelciet regulējamās kājiņas, lai regulētu ierīces līmeņojumu. Visām ierīces kājiņām stingri jābalstās uz grīdas.



### BRĪDINĀJUMS!

Ierīces līmeņošanas nolūkā nenovietojiet zem tās kājiņām kartona, koka vai tam līdzīgus materiālus.

### Ievada lokanais savienojums



### UZMANĪBU!

Pārliedzinieties, ka lokanais savienojums nav bojāts un savienojuma vietās nav noplūžu. Neizmantojiet lokanā savienojuma pagarinājumu, ja ūdens ievada lokanais savienojums ir pārāk īsa. Sazinieties ar servisa centru, lai saņemtu citu ievada lokano savienojumu.

1. Pievienojiet ūdens ievada lokano savienojumu ierīces aizmugurē.

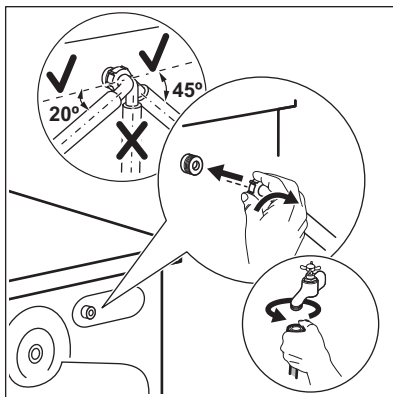

2. Novietojiet to pa labi vai kreisi atkarībā no ūdens krāna stāvokļa. Pārliedzinieties, ka ūdens ievada lokanais savienojums neatrastos vertikālā stāvoklī.
3. Ja nepieciešams, atskrūvējiet gredzenveida uzgriezni, lai novietotu to pareizā pozīcijā.
4. Pievienojiet ūdens ieplūdes šļūteni aukstā ūdens krānam ar 3/4" collu vītņi.



### BRĪDINĀJUMS!

Ieplūdes ūdens temperatūra nedrīkst pārsniegt 25 °C.

### Ūdens izsūkņēšana

Ūdens novadīšanas šļūtenei jāatrodas vismaz 60 cm augstumā, bet ne augstāk par 100 cm.

- i** Ūdens novadīšanas šļūteni var pagarināt maksimāli par 400 cm. Sazinieties ar pilnvaroto servisa centru par otru ūdens novadīšanas šļūteni un tās pagarinājumu.

Ūdens novadīšanas šļūteni iespējams pievienot dažādos veidos:

1. salieciet ūdens novadīšanas šļūteni "U" burta veidā, un aplieciet to apkārt plastmasas šļūtenes vadīklai.

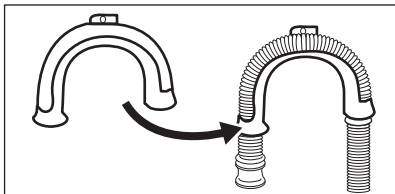

2. Izlietnes malā — piestipriniet vadīklu ūdens krānam vai sienai.

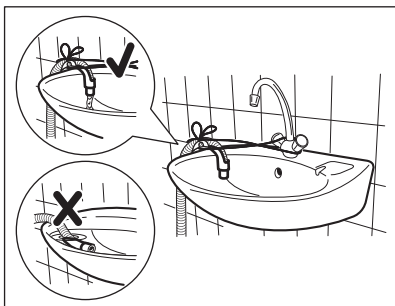

- i** Pārliecinieties, ka ierīcei izsūkņējot ūdeni, plastmasas vadītāja nekustas un ūdens novadīšanas šļūtenes gals nav iemērķts ūdenī. Šādā veidā ierīcē var iekļūst atpakaļ netīrs ūdens.

3. Ja ūdens novadīšanas šļūtenes gals izskatās šādi (skat. attēlu), jūs varat tieši veidā iestumt to stāvvadā.

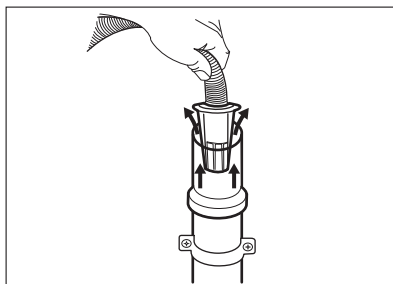

4. Pie stāvvada ar ventilācijas atveri — ievietojiet noplūdes šļūteni pašā novadcaurulē. Skat. attēlu.

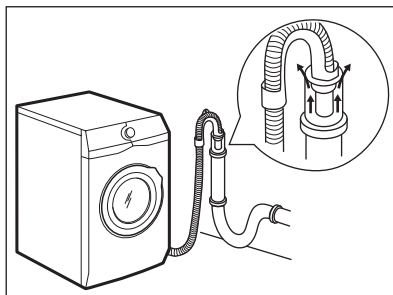

- i** Ūdens novadīšanas šļūtenes gals vienmēr jānodrošina ar atbilstošu ventilāciju, t.i., novadcaurules iekšējam diametram (min. 38 mm — min. 1,5' collas) jābūt lielākam nekā ūdens noplūdes šļūtenes ārējais diametrs.

5. Izlietnes sifonam bez plastmasas šļūtenes vadītājas — uzbīdīet ūdens novadīšanas šļūteni uz sifona pieslēgvietas un nostipriniet to ar skavu. Skat. attēlu.

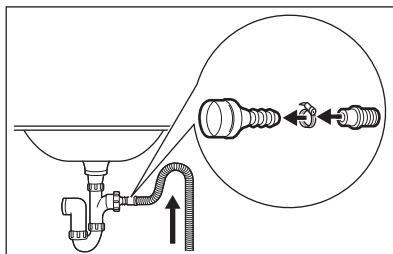

Pārliecinieties, ka ūdens novadīšanas šļūtene veido cilpu, lai neļautu neīrētiem no ierīces nokļūt izlietnē.

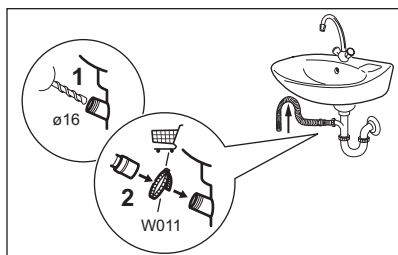

Pievienojiet ūdens novadīšanas šļūteni sifonam un nostipriniet to ar skavu. Pārliecinieties, ka ūdens novadīšanas šļūtene veido cilpu, lai neļautu neīrētiem no ierīces nokļūt izlietnē.

6. Ievietojiet šļūteni tieši istabas sienā iebūvētajā novadcaurulē, piestiprinot to ar skavu.

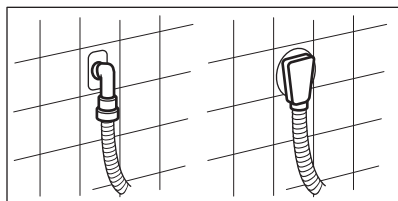

### 5.3 Elektriskais pieslēgums

Uzstādīšanas beigās varat pieslēgt spraudkontakta kontaktligzdai.

Tehnisko datu plāksnītes ierīces durvju iekšējā malā un nodaļa "Tehniskie dati" norāda nepieciešamos elektriskos parametrus. Pārbaudiet, vai tie atbilst elektroīkla parametriem.

Pārliecinieties, ka mājas elektroīkls ir piemērots ierīces maksimālajai jaudai, ņemot vērā arī citas lietotās elektroierīces.

**Pievienojiet ierīci sazēmētai kontaktligzdai.**

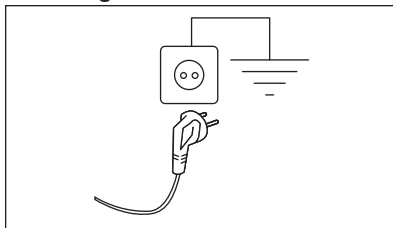

Strāvas padeves kabelim pēc ierīces uzstādīšanas jābūt viegli sniedzamam

Lai veiktu jebkādas elektriskos darbus, kas saistīti ar šīs ierīces uzstādīšanu, sazinieties ar mūsu pilnvaroto servisa centru.

Ražotājs neuzņemas atbildību par bojājumiem vai nelaimes gadījumiem, kas radušies šo drošības noteikumu neievērošanas rezultātā.

## 6. PIEDERUMI

**6.1** Pieejams vietnē [www.electrolux.com/shop](http://www.electrolux.com/shop) vai no autorizēta izplatītāja



Tikai papildpiederumi, kurus apstiprinājis ELECTROLUX, nodrošina ierīces drošības standartus. Ja tiks izmantotas neapstiprinātas detaļas, jebkādas prasības būs spēkā neesošas.

### 6.2 Montāžas plāksņu komplekts

Uzstādot ierīci uz pamatnes, kas nav ELECTROLUX piegādāts papildpiederums, nostipriniet to ar montāžas plāksnēm.

Uzmanīgi izlasiet ar piederumu kopā piegādātas instrukcijas.

### 6.3 Komplekts žāvētāja novietošanai uz veļas mazgājamās mašīnas

Žāvētāju var novietot uz veļas mazgājamās mašīnas, **tikai izmantojot pareizo komplektu žāvētāja novietošanai uz veļas mazgājamās mašīnas.**

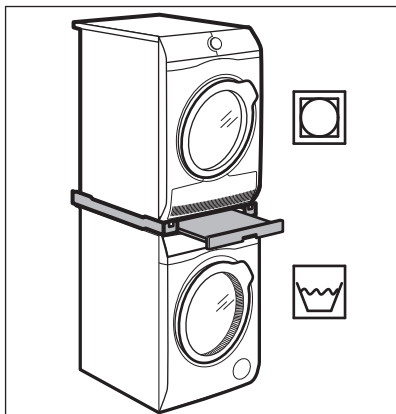

### BRĪDINĀJUMS!

Nenovietojiet veļas žāvētāju zem veļas mašīnas. Pārbaudiet saderīgo komplektu žāvētāja novietošanai uz veļas mazgājamās mašīnas, pārbaudot jūsu ierīču dziļumu.

## 6.4 Pamatne ar atvilktni

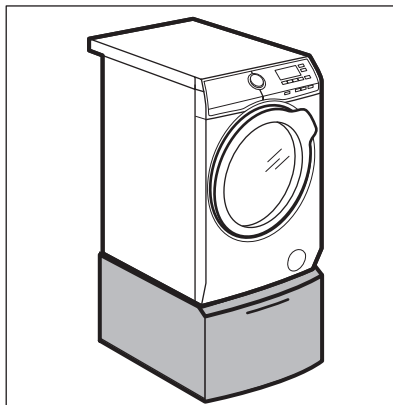

Lai paceltu ierīci augstāk un atvieglotu veļas ielādi un izņemšanu. Atvilktni var izmantot veļas glabāšanai, piem., lai glabātu dvieļus, tīrīšanas izstrādājumus u.c.

## 7. VADĪBAS PANELIS

### 7.1 Vadības paneļa apraksts

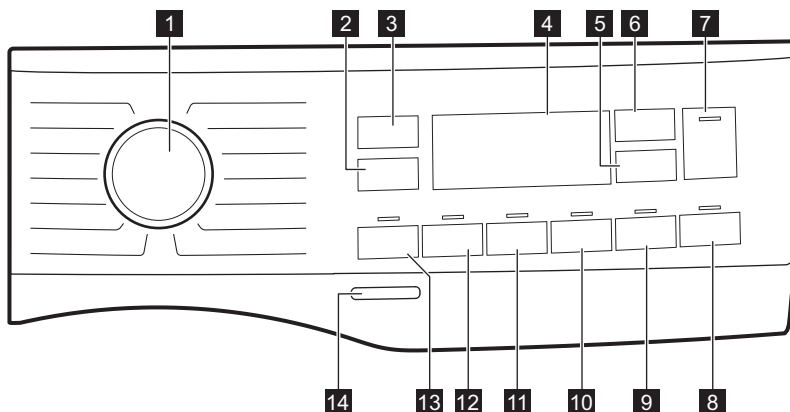









Iespējas nevar izvēlēties ar visām mazgāšanas programmām. Pārbaudiet iespēju un mazgāšanas programmu saderību sadaļas "Programmas" punktā "AutoDose un iespēju saderība ar programmām". Kāda iespēja var izslēgt citu, šajā gadījumā ierīce neļaus jums iestatīt nesavienojamas iespējas kopā.

Pārlicinieties, ka ekrāns un skārienjutīgie taustiņi vienmēr ir tīri un sausi.





|          |  |   |
|----------|--|---|
| <b>1</b> | <b>Programmu pārslēgs</b>  | Vajadzīgās mazgāšanas programmas izvēlei. Lai iegūtu papildinformāciju, skatiet sadaļu "Programmas".  |
| <b>2</b> |  <b>Veļas izgriešana taustiņu</b> | <p>Iestatot programmu, ierīce automātiski izvēlas noklusējuma izgriešanas ātrumu.</p> <p>Pieskarieties šim taustiņam vairākkārt, lai:</p> <ul style="list-style-type: none"> <li>• <b>Mainīt veļas izgriešanas ātrumu.</b> Displejā redzami tikai izgriešanas ātrumi, kas darbojas ar iestatīto programmu.</li> <li>• <b>— — — Izvēlēties iespēju Bez veļas izgriešanas.</b> Iestatiet šo iespēju visu izgriešanas fāžu deaktivizēšanai. Ierīce veic tikai izvēlētais mazgāšanas programmas ūdens izsūkņēšanas fāzi. Iestatiet šo iespēju ļoti smalkiem audumiem. Dažām mazgāšanas programmām skalošanas fāze patērē vairāk ūdens.</li> </ul> |

Ar taustiņu Veļas iz griešana  varat arī iestatīt:

-  **Ieslēdziet iespēju Skalošanas aizturēšana.**  
 Pēdējās skalošanas laikā ūdens no veļas mašīnas netiks izsūknēts, lai pasargātu veļu no krokošanās. Mazgāšanas programmas beigās veļas tīlnē paliek ūdens un pēdējā veļas iz griešanas fāze netiek veikta.  
 Displejs rāda indikatoru .  
 Durvis ir bloķētas. Veļas tīlne regulāri griežas, lai samazinātu burzīšanos. Lai atbloķētu durvis, Jums ir jāizsūknē no tīlnes ūdens..  
 Pieskarieties Sākt/Pauze  taustiņam: ierīce veic veļas iz griešanas fāzi un izsūknē ūdeni.
-  **Aktivējiet Kluso iespēju.**  
 Visas veļas iz griešanas fāzes (iz griešana starplaikā un pašās beigās) tiek atceltas, un programmas beigās veļas tīlnē paliek ūdens. Tas palīdz samazināt burzīšanos. Tā kā programma ir ļoti klusa, tā ir piemērota naktī, kad pieejami lētāki enerģijas tarifi. Dažās programmās skalošana tiks veikta, izmantojot lielāku ūdens daudzumu  
 Displejs rāda indikatoru .  
 Durvis ir bloķētas. Veļas tīlne regulāri griežas, lai samazinātu burzīšanos. Lai atbloķētu durvis, Jums ir jāizsūknē no tīlnes ūdens..  
 Pieskarieties taustiņam Sākt/Pauze un : ierīce veic tikai ūdens izsūknēšanas fāzi.



Ierīce automātiski izsūknē ūdeni pēc aptuveni 18 stundām.

|   |  |
|---|--|
| <p><b>3</b></p>  <p><b>Temperatūra skārienpoga</b></p>                               | <p>Kad izvēlaties mazgāšanas programmu, ierīce automātiski iesaka noklusējuma temperatūru.<br/>         Nospiediet šo taustiņu vairākkārt, līdz vēlamā temperatūra parādās displejā.<br/>         Kad displejā redzami indikatori , ierīce nesilda ūdeni.</p> |
| <p><b>4</b></p> <p><b>Displejs</b></p>  | <p>Tas sniedz informāciju par programmas iestatīšanu. Papildu informāciju skatiet sadaļā "Programmas".</p>   |
| <p><b>5</b></p>  <p><b>AutoDose Auduma mīkstinātāja skārientaustiņš</b></p>        | <p>Auduma mīkstinātāja automātiskās padeves aktivēšanai un deaktivēšanai. Papildu informāciju skatiet nodaļā "AutoDose tehnoloģija (automātiskā dozēšana)".</p>  |
| <p><b>6</b></p>  <p><b>AutoDose Šķidrā mazgāšanas līdzekļa skārientaustiņš</b></p> | <p>Mazgāšanas līdzekļa automātiskās padeves aktivēšanai un deaktivēšanai. Papildu informāciju skatiet nodaļā "AutoDose tehnoloģija (automātiskā dozēšana)".</p>  |







11

### Papildus skalošana skārienpoga



Šī iespēja palielina programmas ilgumu.

Atbilstošais indikators virs spiedpogas izgaismojas un arī paliek degam laikā nākamo ciklu laikā līdz brīdim, kad šī iespēja ir izslēgta.





### Pastāvīgā Soft Plus iespēja



Šī iespēja palielina programmas ilgumu.

Iestatiet šo iespēju, lai optimizētu auduma mīkstinātāja izplatību un uzlabotu auduma mīkstumu. Ieteicama, lietojot auduma mīkstinātāju.

Lai **ieslēgtu/izslēgtu** šo iespēju, turiet nospiestu taustiņu , līdz  **iedegas/nodziest** displejā.

Šī iespēja paliek pastāvīgi ieslēgta nākamajiem cikliem līdz tās deaktivēšanai.

Pieskarieties šai pogai, lai pievienotu programmai intensīvo fāzi.

Iedegas attiecīgais indikators virs skārienpogas.

Nospiežot šo pogu, pie mazgāšanas līdzekļa simbola parādās + indikators un ierīce automātiski dozē papildu daudzumu mazgāšanas līdzekļa, kad ir iespējot automātiskā mazgāšanas līdzekļa tvertne.

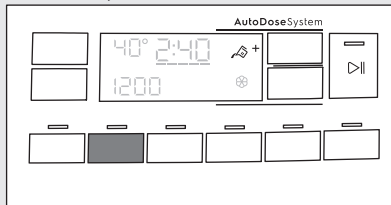

12



### Intensīvā skārienpoga







Ja automātiskā mazgāšanas līdzekļa tvertne ir izslēgta, ir iespējams darbināt šo iespēju kā tradicionālai veļas mašīnai, iepildot mazgāšanas līdzekli vai papildlīdzekli manuālajā nodalījumā.



Nospiežot mazgāšanas līdzekļa tvertnes pogu, kamēr ir aktivizēta iespēja Intensīvā, funkcija AutoDose tiek izslēgta, taču iespēja joprojām Intensīvā paliek aktīva manuālajā režīmā.







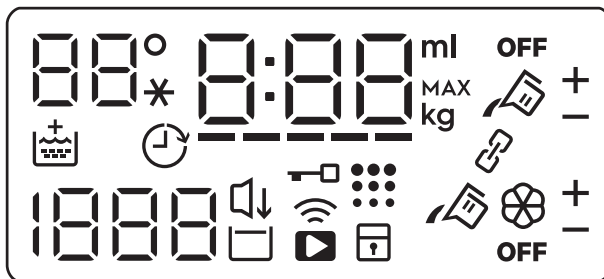

Šī iespēja palielina programmas ilgumu.

|   |  |
|---|--|
| <p></p> <p><b>13</b> Priekšmazgāšana skārienpoga</p> | <p>Izmantojiet šo iespēju, lai aktivizētu priekšmazgāšanas fāzi 30 °C temperatūrā pirms mazgāšanas fāzes. Iedegas attiecīgais indikators virs skārienpogas. Šo iespēju ieteicams izmantot ļoti netīrai veļai, it īpaši, ja tajā atrodamas smiltis, putekļi, dubļi un citas cietas daļiņas. Priekšmazgāšanas fāzē automātiski tiks pievienots papildu mazgāšanas līdzekļa daudzums.</p> <p> Atlasot priekšmazgāšanas fāzi, kad ir aktivizēta iespēja AutoDose, ierīce automātiski veic mazgāšanas līdzekļa dozēšanu. Kad iespēja AutoDose ir izslēgta, iepildiet mazgāšanas līdzekli/papildlīdzekli dozēšanas bumbiņā veļas tilpnē.</p> <p> Iespējas var pagarināt programmas ilgumu.</p>   |
| <p><b>Skaņas signāli</b></p>  | <p>Šī ierīce ir aprīkota ar dažādiem skaņas signāliem, kas darbojas, kad:</p> <ul style="list-style-type: none"> <li>• aktivizējot ierīci (īpaša īsa melodija);</li> <li>• izslēdzot ierīci (īpaša īsa melodija);</li> <li>• pieskaroties taustiņiem (klikšķa skaņa);</li> <li>• jūs veicat nepareizu izvēli (3 īsi klikšķi);</li> <li>• programmas darbība ir beigusies (secīgas skaņas, kas dzirdamas aptuveni divu minūšu garumā);</li> <li>• ierīces darbībā radušies traucējumi (secīgas skaņas, kas dzirdamas aptuveni piecu minūšu garumā).</li> </ul> <p>Lai <b>deaktivizētu/aktivizētu</b> skaņas signālus, kad programma ir pabeigta, vienlaikus pieskarieties taustiņiem  un  un turiet tos piespiestus sešas sekundes.</p> <p> Ja jūs izslēdzat skaņas signālus, ierīces darbības traucējumu gadījumā tie turpina skanēt.</p> |
| <p><b>14</b> Ieslēgt/Izslēgt spiedpoga</p>  | <p>Piespiežot šo taustiņu dažas sekundes, jūs varat aktivizēt vai deaktivizēt ierīci. Ieslēdzot vai izslēdzot ierīci, atskan dažādas melodijas.</p> <p> Tā kā gaidstāves funkcija automātiski deaktivizēs ierīci, lai samazinātu elektroenerģijas patēriņu atsevišķos gadījumos, jums, iespējams, vajadzēs atkal aktivizēt ierīci.</p> <p>Lai iegūtu papildu informāciju, skatiet rindkopu par gaidstāves iespēju sadaļā "Lietošana ikdienā".</p>   |

## 7.2 Displejs



|       |   |
|-------|---|
| 88°   | Temperatūras lauks:<br>88° Temperatūras indikators.<br>--* Aukstā ūdens indikators.   |
|       | Bērnu drošības slēdža indikators.   |
|       | Wi-Fi savienojuma indikators.   |
|       | Attālinātas ieslēgšanas indikators.   |
|       | Durvju bloķēšanas indikators.   |
|       | Atliktā starta indikators.  |
| 0:00  | Digitālais indikators var rādīt: <ul style="list-style-type: none"> <li>• Programmas ilgums: piemēram, 2:40.</li> <li>• Atliktā starta iestatīšana: piemēram, 2h.</li> <li>• Cikla beigas: 0:00.</li> <li>• Būdinājuma kodu: piem., E2 I.</li> <li>• Kļūdu indikators: - - -.</li> <li>• Citi iestatīšanas paziņojumi.</li> </ul> |
| ----- | Funkcija Laika pārvaldnieks indikators.   |
|       | Soft Plus indikators.   |
|       | Veļas tīrnes tīršanas indikators. Tas ir ieteikums veikt veļas tīrnes tīršanu.  |
| 1888  | Veļas izgriešanas lauks:<br>Veļas izgriešanas ātruma indikators<br>- - - Bez izgriešanas indikators. Izgriešanas fāze ir izslēgta.  |
|       | Nakts indikators.   |
|       | Skalošanas pauzes indikators.   |

|   |  |
|---|--|
|  | Maksimālā veļas svara indikators (skatiet sadaļas punktu "SensiCare System veļas daudzuma noteikšana").<br><b>MAX</b> Tas mirgo, kad ievietotās veļas daudzums pārsniedz izvēlētajai programmai maksimālo atļauto daudzumu.  |
|  | Šķidro papildlīdzekļu daudzuma indikators (skatiet sadaļu "AutoDose tehnoloģija (automātiskā dozēšana)").  |
|  | AutoDose mazgāšanas līdzekļa tvertnes indikators. Kad tas ir izgaismots, ierīce automātiski veic mazgāšanas līdzekļa dozēšanu.   |
|  | AutoDose auduma mīkstinātāja tvertnes indikators. Kad tas ir izgaismots, ierīce automātiski veic auduma mīkstinātāja dozēšanu.   |
| <b>OFF</b>  | AutoDose statusa indikators. Tas izgaismojas, kad AutoDose funkcija ir atspējota.  |
|  | Savienotā režīma indikators. Tas izgaismojas, kad abos nodalījumos ir iepildīts vienāds mazgāšanas līdzeklis. AutoDose funkcija auduma mīkstinātājam ir atspējota.   |
| <b>+</b><br><b>-</b>  | Šie indikatori parādīsies blakus mazgāšanas līdzekļa tvertnes  un auduma mīkstinātāja tvertnes  indikatoriem, palielinot vai samazinot automātisko mazgāšanas līdzekļa vai auduma mīkstinātāja dozēšanu. |

### 7.3 Funkcija Laika pārvaldnieks



Ar šo iespēju jūs varat samazināt programmas ilgumu atkarībā no veļas ielādes daudzuma un netīrības pakāpes.

Iestatot mazgāšanas programmu, displejā parādās noklusējuma ilgums un ----- defises.

Pieskarieties Funkcija Laika pārvaldnieks



taustiņam, lai samazinātu programmas ilgumu pēc jūsu vajadzībām. Displejā redzams jaunais programmas ilgums un defišu skaits attiecīgi samazināsies:

----- piemērots maksimālas ielādes vidēji netīras veļas mazgāšanai.

---- ātrais cikls maksimālas ielādes nedaudz netīras veļas mazgāšanai.

-- ļoti ātrs cikls mazākas ielādes nedaudz netīras veļas mazgāšanai (ieteicama maks. puse ielādes).

- īsākais cikls, lai atsvaidzinātu nelielu veļas daudzumu.



Funkcija Laika pārvaldnieks ir pieejams tikai tabulas programmās.

| indikators | Eco 40-60 | Cottons | Synthetics |
|------------|-----------|---------|------------|
| ----- 1)   | ■         | ■       | ■          |
| ----       | ■         | ■       | ■          |
| ---        | ■         | ■       | ■          |
| --         | ■         | ■       | ■          |
| -          | ■         | ■       | ■          |

1) Noklusējuma darbības ilgums visām programmām.

## 8. PIRMS PIRMĀS IZMANTOŠANAS REIZES

- i** Uzstādīšanas laikā vai pirms pirmās lietošanas reizes ierīcē var būt redzams ūdens. Tas ir pāri palikušais ūdens pēc rūpnīcā veiktās pilnās darbības pārbaudes, kuras mērķis ir nodrošināt, ka ierīce tiek piegādātam klientam nevainojamā darba kārtībā, un par to nav jāsaucas.
1. Pārliecinieties, ka visas transportēšanai paredzētās skrūves ir izņemtas no ierīces.
  2. Pārliecinieties, ka pieejama elektropadeve un ūdens krāns ir atvērts.

3. Obligāti uzpildiet AutoDose tvertnes ar šķidro mazgāšanas līdzekli  un auduma mīkstinātāju . Skatiet rindkopu "AutoDose pamata iestatījumi" sadaļā "AutoDose tehnoloģija".
4. Iestatiet un iedarbiniet kokvilnas programmu ar augstāko temperatūru, neievietojot veļas tilpnē veļu. Šādi no veļas tilpnes tiek iztīrīti visi iespējamie netīrumi.

## 9. AUĻODOSE TEHNOĻĪJA (AUTOMĀTISKĀ DOZĒŠANA)

- i** Rūpīgi izlasiet šo nodaļu.

### 9.1 Ievads

Pareiza mazgāšanas līdzekļa un veļas mīkstinātāja deva labāk kopj veļu un nodrošina labu mazgāšanas sniegumu.

Pārmērīgs mazgāšanas līdzekļa daudzums bojā drēbes, savukārt pārāk mazs daudzums nenodrošina vajadzīgo rezultātu.

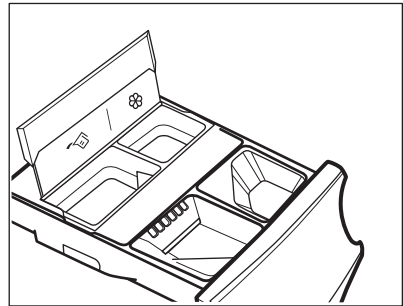

Šī ierīce ir aprīkota ar automātisko dozēšanas sistēmu, kas spēj automātiski piegādāt pareizo mazgāšanas līdzekļa un veļas mīkstinātāja devu, lai saglabātu auduma viengabalainību un krāsu spilgtumu.



 AutoDose mazgāšanas līdzekļa tvertne.

 AutoDose veļas mīkstinātāja tvertne.

**Ierīce ir iepriekš iestatīta rūpnīcā tā, lai tā būtu piemērota vairumam lietotāju.**

Kad programma ir aktivizēta, ierīce automātiski pados vajadzīgo mazgāšanas līdzekļa un veļas mīkstinātāja daudzumu atbilstoši reālajam ievietotās veļas daudzumam, ja displejā redzams indikators  un/vai .

**i** Dažās programmās AutoDose ir IZSLĒGTA (OFF deg un indikatori un/vai nedeg displejā), jo ir apgērbi, kuriem nepieciešami speciāli mazgāšanas līdzekļi vai papildlīdzekļi. Kad OFF ir ieslēgts, ielejiet mazgāšanas līdzekli un citus līdzekļus attiecīgajā manuālās uzpildes nodalījumā. Skatiet sadaļu "AutoDose un iespēju saderība ar programmām" nodaļā "Programmas".

**i** Sīkāka informācija par AutoDose un papildu iestatījumu aktivizēšanu ir pieejama, lejupielādējot lietotni.

## 9.2 Mazgāšanas līdzekļa dozators ar AutoDose tvertnēm un manuāliem nodalījumiem

**i** Izmantojot mazgāšanas līdzekli un visus pārējos līdzekļus, vienmēr ievērojiet mazgāšanas līdzekļa ražotāja norādījumus uz iepakojuma. Mēs jebkurā gadījumā iesakām nepārsniegt katrā nodalījumā norādīto maksimālo līmeni (MAX).

**Ja abas AutoDose tvertnes ir iespējotas** iestatītajā programmā, šķidrās mazgāšanas līdzeklis un veļas mīkstinātājs tiek pievienoti automātiski.

**Ja viena AutoDose tvertne ir atspējota (OFF)** iestatītajā programmā, uzpildiet produktu manuāli attiecīgajā nodalījumā.

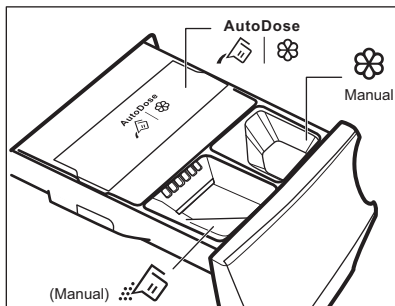

**! BRĪDINĀJUMS!**  
Nelieciet veļas pulveri AutoDose nodalījumā.

- AutoDose Tvertnes šķidrajam mazgāšanas līdzeklim un veļas mīkstinātājam.
- Manuālais nodalījums mazgāšanas fāzei: veļas pulveris vai šķidrās mazgāšanas līdzeklis.

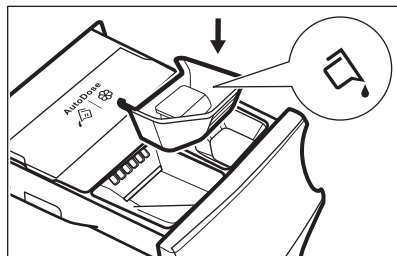

**i** Lietojot šķidro mazgāšanas līdzekli, pārliedzinieties, ka šķidrā mazgāšanas līdzekļa tvertne ir ievietota. Skatiet rindkopu "Manuālā mazgāšanas līdzekļa un papildlīdzekļu uzpildīšana" šajā nodaļā. Šķidrā mazgāšanas līdzekļa tvertne atrodas tilpnē.

- Manuālais nodalījums šķidriem papildlīdzekļiem (veļas mīkstinātājam, cietei).

- **MAX** Maksimālais mazgāšanas līdzekļa/papildlīdzekļu daudzuma līmenis.

### 9.3 AutoDose pamata iestatījumi

**Rūpnīcas iestatījumi lielam ielādes daudzumam ir 90 ml mazgāšanas līdzekļa tvertnei un 25 ml veļas mīkstinātāja tvertnei: optimāla konfigurācija, kas atbilst vairumam lietošanas apstākļu. Pamatojoties uz šo iestatījumu, ierīce aprēķinās precīzu devu katrai mazgāšanas reizei.**

Taču īpašos apstākļos (ļoti mīksts vai ļoti ciets ūdens) un izmantojot konkrētu mazgāšanas līdzekļa veidu (piemēram, īpaši koncentrētu), ieteicams noregulēt iepriekš iestatīto devu, ievērojot norādījumus uz mazgāšanas līdzekļa un veļas mīkstinātāja iepakojuma: piemēram, izmantojot īpaši koncentrētu mazgāšanas līdzekli, var būt nepieciešams būtiski samazināt iepriekš iestatīto devu.

Ja mazgāšanas rezultāti nav apmierinoši vai mazgāšanas laikā ir pārāk daudz

putu, jūs varat mainīt rūpnīcas iestatījumu. Lasiet sadaļā "AutoDose konfigurēšanas režīms", kā mainīt pamatiestatījumu, bet vispirms:

1. **nosakiet ūdens cietības pakāpi**  
Pārbaudiet ūdens cietības pakāpi savā rajonā. Līmeņi parasti tiek norādīti šādi: mīksts, vidējs un ciets. Ja nepieciešams, sazinieties ar vietējo pašvaldību, lai uzzinātu ūdens cietības pakāpi savā apgabalā.
2. **Nosakiet pielāgotu mazgāšanas līdzekļa devu.**  
Pārbaudiet etiķeti uz mazgāšanas līdzekļa/veļas mīkstinātāja tvertnes, lai noskaidrotu ieteikto daudzumu. Šo daudzumu nosaka, apvienojot trīs dažādus faktorus:
  - ūdens cietības līmeni (skatiet tālāk esošo tabulu);
  - normālo netīrības pakāpi;
  - nominālo ierīces ietilpību (piem., maksimālā ietilpība 9 kg). Ja nominālā ietilpība uz produkta tvertnes attiecas uz ierīcēm ar zemu ietilpību, pielāgotā deva jāpalielina.

#### Ūdens cietības pakāpes

| Pakāpes              | Ūdens cietības diapazons |                  |                  |           |           |
|----------------------|--------------------------|------------------|------------------|-----------|-----------|
|                      | °f <sup>1)</sup>         | °d <sup>2)</sup> | °e <sup>3)</sup> | mmol/l    | ppm       |
| Mīksts               | <15                      | <8               | <10              | <1.4      | <140      |
| Vidējs <sup>4)</sup> | 15 - 25                  | 8 - 14           | 0 - 17           | 1.5 - 2.5 | 150 - 250 |
| Ciets                | >25                      | >14              | >17              | >2.5      | >250      |

1) Franču pakāpēs

2) Vācu pakāpēs

3) Angļu pakāpēs

4) Rūpnīcas iestatījums, kas piemērots lielākajai daļai gadījumu.

### 9.4 AutoDose konfigurēšanas režīms



Atveriet AutoDose konfigurēšanas režīmu pirms programmu iestatīšanas. Konfigurēšanas režīms var atcelt pagaidu iestatījumus.

1. Dažas sekundes piespiediet taustiņu **ieslēgt/Izslēgt**, lai ieslēgtu ierīci.
2. Uzgaidiet apmēram 10 sekundes, kamēr notiek ierīces iekšējā testēšana.
3. Lai atvērtu konfigurēšanas režīmu, dažas sekundes vienlaikus turiet piespiestus taustiņus **Temperatūra**

☺ un Veļas iz griešana ⌚, līdz displeja kreisajā pusē parādās 5Et un displeja labajā pusē parādās mirgojoši mazgāšanas līdzekļa tvertnes 📄 un mīkstinātāja tvertnes 🌀 indikatori.

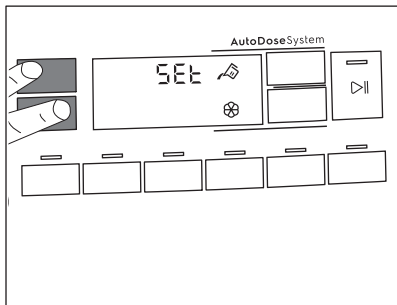

4. Piespiediet attiecīgo tvertnu taustiņus, lai ieslēgtu un izslēgtu funkciju. Displejs rāda OFF (izslēgts), kad tvertne ir atspējota, vai rāda – tvertnes indikatoru, kad tvertne ir iespējota.

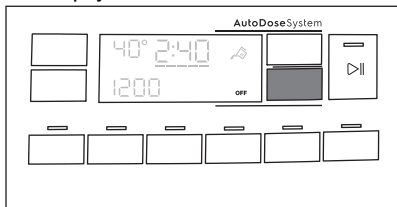

5. Lai iestaļītu pamata devu, piespiediet attiecīgo tvertnu taustiņus, līdz displeja apakšā parādās noklusējuma dozēšanas veļas mazgāšanas produkts un divas bultas. Vairākkārt piespiediet taustiņu Temperatūra ☺, lai palielinātu devu, un taustiņu Veļas iz griešana ⌚, lai samazinātu devu. Minimālais solis ir 1 ml.

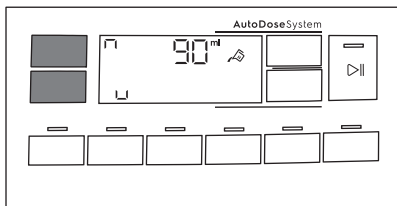

6. Pēc aptuveni 10 sekundēm displejā atkal redzams programmu informācijas ekrāns, vai arī vēlreiz

piespiediet taustiņus Temperatūra ☺ un Veļas iz griešana ⌚, lai uzreiz izietu no izvēlnes.

## 9.5 Mazgāšanas līdzekļa un papildlīdzekļu uzpilde AutoDose sistēmā

**i** Izlasiet nodaļas “Padomi un ieteikumi” sadaļu “Mazgāšanas līdzekļi un citi līdzekļi”.

**i** Iesakām nepārsniegt maksimālo norādīto līmeni (**MAX**).

1. Atveriet mazgāšanas līdzekļa dozatoru.

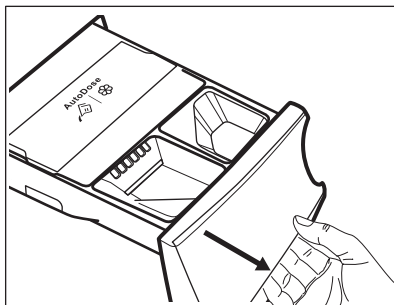

2. Paceliet AutoDose vāku.

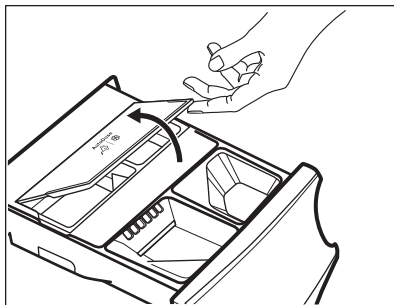

3. Rūpīgi ielejiet tikai šķidro mazgāšanas līdzekli AutoDose mazgāšanas līdzekļa tvertnē 📄. Uzpildiet līdz norādītajai maksimālajai atzīmei **MAX**.



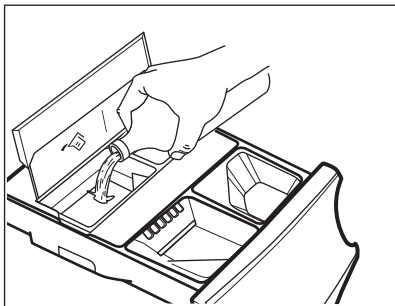

4. Rūpīgi ielejiet tikai šķidro veļas mīkstinātāju AutoDose mīkstinātāja tvertnē ☼. Uzpildiet līdz norādītajai mak līmeņa atzīmei **MAX**.

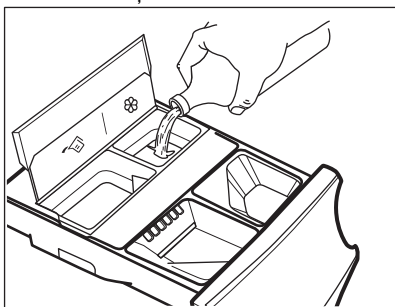

5. Paceliet AutoDose vāku.

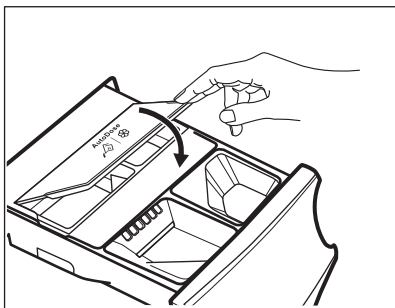

6. Rūpīgi aizveriet mazgāšanas līdzekļa dozatoru, līdz atskan klikšķis.

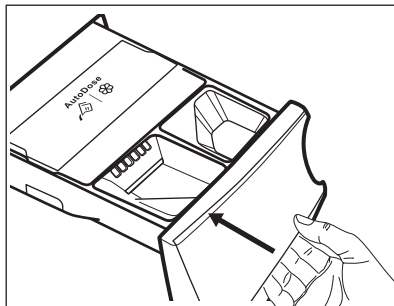

## 9.6 AutoDose zema līmeņa indikators



Neuzpildiet AutoDose tvertnes, ja vien ierīce norāda, ka viena vai abas tvertnes ir tukšas.

Kad aktivizētā tvertne sāk palikt tukša, ekrānā lēnām un ilgstoši mirgot attiecīgais indikators.

Tas pārstās mirgot, kad nodaļījums ir uzpildīts.

Ja tvertne netiek uzpildīta, kad programma sāks darboties, indikators pārstās mirgot un visu laiku degs. Ka programma ir beigusies, tas atkal sāks mirgot.

Ja vien AutoDose funkcija nav izslēgta, ja nodaļījumā līdzekļa nav palicis daudz, attiecīgajam nodaļījumam iestatītā deva būs redzama displejā katru reizi, kad atvilktnē tiek atvērta, lai atgādinātu, ka to nepieciešams uzpildīt.

Ja abās tvertnēs līdzekļa palicis maz, abi indikatori mirgos, taču tikai mazgāšanas līdzekļa iestatītā deva būs redzama displejā.



Ja tvertnes ir uzpildītas, pirms ierīce tiek ieslēgta pirmo reizi, AutoDose indikators nemirgos.

**UZMANĪBU!**

Tvertnes jāuzpilda ar tādas pašas markas un veida mazgāšanas līdzekli/veļas mīkstinātāju/piedeļu, kas tika izmantota iepriekš, pretējā gadījumā tvertnes pirms uzpildes jāiztīra.

## 9.7 Pārslēgšanās no AutoDose uz manuālo dozēšanu

AutoDose funkciju var atspējot vienai vai abām tvertnēm, piespiežot attiecīgo taustiņu simbolu.

Piemēram:

- Lai izslēgtu audumu mīkstinātāja tvertni, piespiediet taustiņu , līdz displejā redzams **OFF** (izslēgts).

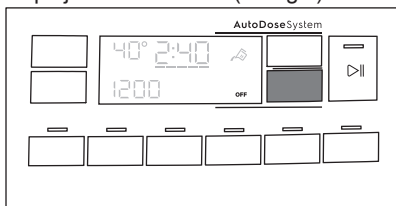

- Ja vēlaties lietot mazgāšanas līdzekli, kas nav iestatīts AutoDose tvertnēs, varat izslēgt mazgāšanas līdzekļa tvertni, piespiežot taustiņu , līdz displejā redzams **OFF** (izslēgts).

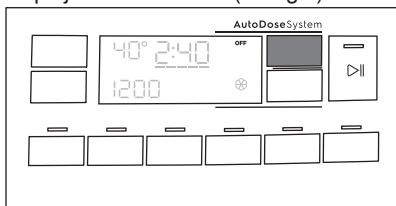



## 9.8 Deaktivizēšana AutoDose

Ja vēlaties izmantot nodalījumus manuālai uzpildei kā noklusējuma izvēli, jūs varat deaktivizēt AutoDose tvertnes pilnībā.

Kad ir aktivizēts AutoDose konfigurācijas režīms, piespiežot taustiņus Temperatūra

 un Veļas izgriešana .

- Pieskarieties  taustiņam vai  taustiņam, līdz displejā redzams

**OFF** : AutoDose funkcija tiek pilnībā izslēgta attiecīgajai tvertnei vai abām tvertnēm.

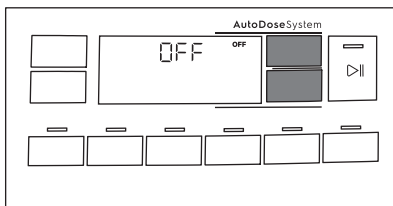

- Pēc aptuveni 10 sekundēm displejā atkal redzams programmu informācijas ekrāns.

## 9.9 Manuāla mazgāšanas līdzekļa un papildlīdzekļu uzpilde

Jums, iespējams, būs jālieto cits mazgāšanas līdzeklis vai veļas mīkstinātājs, kā tas, kas tiek izmantots AutoDose tvertnēs. Vispirms pārliecinieties, ka AutoDose tvertnes ir atspējotas, tad manuālajos nodalījumos ielejiet mazgāšanas līdzekli un/vai citus papildlīdzekļus.



Nepārsniedziet maksimālo norādīto līmeni (**MAX**).

- Atveriet mazgāšanas līdzekļa dozatoru.

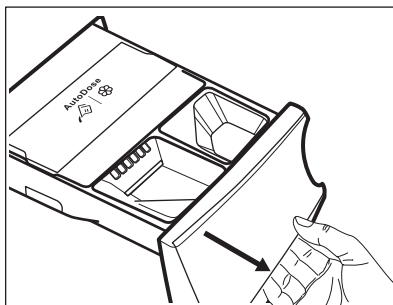

- Ieberiet nodalījumā veļas pulveri . Ja izmantojat šķidrās mazgāšanas līdzekļus, skatiet sadaļu "Manuāla šķidrā mazgāšanas līdzekļa uzpilde".

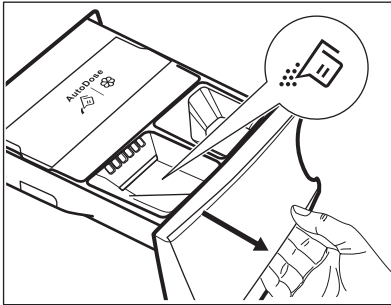

3. Ja vēlaties ielejiet veļas mīkstinātāju

nodalījumā  Manual.

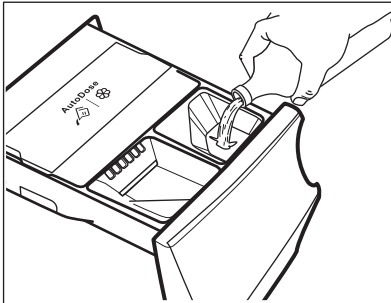

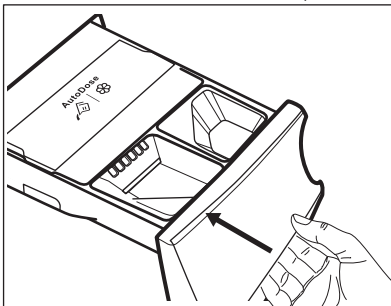

4. Rūpīgi aizveriet mazgāšanas līdzekļa dozatoru, līdz atskan klikšķis.

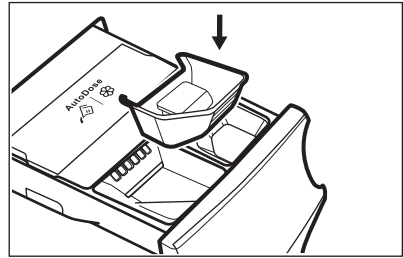

## Manuāla šķidrā mazgāšanas līdzekļa uzpilde

1. Ievietojiet šķidrā mazgāšanas līdzekļa tilpni.



2. Ielejiet nodalījumā šķidro mazgāšanas līdzekli .

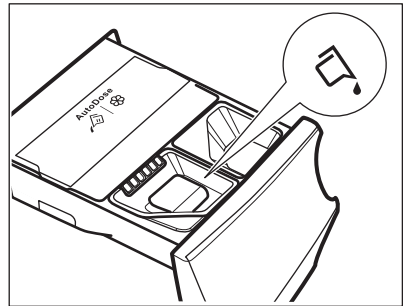

3. Rūpīgi aizveriet mazgāšanas līdzekļa dozatoru, līdz atskan klikšķis.



Ja mašīna nav lietota ilgāk par 4 nedēļām un tvertnes bija uzpildītas, mazgāšanas līdzeklis/mīkstinātājs var sabiezēt un izžūt. Nepieciešams iztīrīt atvilktni, kā tas norādīts nodalījā "Apkope un tīrīšana".

## 9.10 Atvērtas atvilktnes indikators

Kad programma darbojas, mazgāšanas līdzekļa atvilktni vienmēr jābūt aizvērtai.

Sensors atvilktnē nosaka, ja atvilktni ir atvērta (vai nav pareizi aizvērtā), kad programma darbojas. Šādā gadījumā ierīces darbība tiks nekavējoties apturēta.

Ja piespiežat Sākt/Pauze  taustiņu, atskan kļūdas signāls, un displejā izslēgsies viss, izņemot AutoDose simbols, kas degs dažas sekundes. Tad

displejs pārslēgsies sākotnējā apturētā stāvoklī.



Tas notiks arī tad, ja AutoDose funkcija ir izslēgta.





Lai turpinātu programmas izpildi, pārļiecinieties, ka atvilktnē ir pareizi aizvērts, un piespiediet taustiņu Sākt/Pauze .

## 10. PROGRAMMAS

### 10.1 Programmu tabula

| Programma<br>Noklusējuma<br>temperatūra<br>Temperatūras<br>diapazons | Atsauces<br>veļas iz-<br>griešanas<br>ātrums<br>Veļas iz-<br>griešanas<br>ātruma<br>diapazons<br>[apgr./<br>min] | Maksi-<br>mālais<br>veļas<br>daudz-<br>ums | Programmas apraksts<br>(Veļas veids un netīrības pakāpe)   |
|--|--|--|--|
| Eco 40-60<br>40 °C <sup>1)</sup>                                     | 1400<br>apgr./min<br>(1400-<br>400)  | 9 kg                                       | <b>Balti kokvilnas audumi un krāsnoturīgi kokvilnas audumi.</b> Vidēji netīra veļa. Elektroenerģijas patēriņš samazinās, un palielinās mazgāšanas programmas ilgums, nodrošinot labus mazgāšanas rezultātus. |
| Cottons<br>40 °C<br>90 °C – auksts                                   | 1400<br>apgr./min<br>(1400-<br>400)  | 9 kg                                       | <b>Balti kokvilnas audumi un krāsnoturīgi kokvilnas audumi.</b> Vidēji vai nedaudz netīri.   |
| Synthetics<br>40 °C<br>60 °C – auksts                                | 1200<br>apgr./min<br>(1200 –<br>400)   | 4 kg                                       | <b>Sintētiskas vai jauktu audumu izstrādājumi.</b> Vidēji netīra veļa.   |
| Delicates<br>30 °C<br>40 °C – auksts                                 | 800<br>apgr./min<br>(1200-<br>400)   | 2 kg                                       | <b>Smalki audumi, piemēram, akrils, viskoze un jaukta veida audumi, kam nepieciešama saudzīgāka mazgāšana.</b> Vidēji un viegli netīra veļa.   |
| Rapid 20min<br>30 °C<br>40 °C – 30 °C                                | 1200<br>apgr./min<br>(1200-<br>400)  | 3 kg                                       | <b>Sintētiskas un jauktu audumu izstrādājumi.</b> Viegli netīri apģērbi un apģērbu atsvaidzināšana.  |

| Programma<br>Noklusējuma<br>temperatūra<br>Temperatūras<br>diapazons  | Atsauces<br>veļas iz-<br>griešanas<br>ātrums<br>Veļas iz-<br>griešanas<br>ātruma<br>diapazons<br>[apgr./<br>min] | Maksi-<br>mālais<br>veļas<br>daudz-<br>ums | Programmas apraksts<br>(Veļas veids un netīrības pakāpe)  |
|---|--|--|---|
| Rinse   | 1400<br>apgr./min<br>(1400-<br>400)  | 9 kg                                       | <b>Visi audumi, izņemot vilnas izstrādājumus un smalkveļu.</b> Programma veļas skalošanai un izgriešanai. Noklusējuma izgriešanas ātrums ir kokvilnas izstrādājumu programmām paredzētais ātrums. Samaziniet izgriešanas ātrumu atbilstoši veļas veidam. Ja nepieciešams, iestatiet Papildus skalošana iespēju papildu skalošanas reizēm. Izvēloties zemu izgriešanas ātrumu, ierīce veic saudzīgu skalošanu un īslaicīgu izgriešanu.                             |
| Spin/Drain  | 1400<br>apgr./min<br>(1400<br>-400)  | 9 kg                                       | <b>Visi audumi, izņemot vilnas un smalkos audumus.</b> Veļas izgriešana un ūdens izsūkņēšana no veļas tilpnes.  |
| Anti-Allergy <br>60 °C             | 1400<br>apgr./min<br>(1400 –<br>400)   | 9 kg                                       | <b>Balti kokvilnas izstrādājumi.</b> Šī augstas efektivitātes mazgāšanas programma, kas apvienota ar tvaikiem, likvidē vairāk nekā 99,99 % baktēriju un vīrusu <sup>2)</sup> mazgāšanas laikā uzturot temperatūru virs 60 °C; tvaika fāze nodrošina papildu iedarbību uz šķiedrām; uzlabotā skalošanas fāze nodrošina pienācīgu veļas mazgājamā līdzekļa un mikroorganismu likvidēšanu. Šī programma nodrošina arī ziedputekšņu / alergēnu pienācīgu likvidēšanu. |
| Duвет<br>40 °C<br>60 °C – auksts  | 800<br>apgr./min<br>(800 –<br>400)   | 3 kg                                       | <b>Viena sintētiskā sega, drēbes ar polsterējumu, segas, dūnu jakas</b> un līdzīgi priekšmeti.  |
| Silk <br>30 °C                   | 800<br>apgr./min<br>(800 –<br>400)   | 0,5 kg                                     | Īpaša mazgāšanas programma <b>zīda un sintētiskiem izstrādājumiem.</b>  |
| Wool <br>40 °C<br>40 °C – auksts | 1200<br>apgr./min<br>(1200-<br>400)  | 1,5 kg                                     | <b>Veļas mazgājamā mašīnā mazgājami vilnas, ar rokām mazgājami vilnas un citi audumi, uz kuriem norādīts kopšanas simbols “mazgāt ar rokām”<sup>3)</sup></b>  |

| Programma<br>Noklusējuma<br>temperatūra<br>Temperatūras<br>diapazons   | Atsauces<br>veļas iz-<br>griešanas<br>ātrums<br>Veļas iz-<br>griešanas<br>ātruma<br>diapazons<br>[apgr./<br>min] | Maksi-<br>mālais<br>veļas<br>daudz-<br>ums     | Programmas apraksts<br>(Veļas veids un netīrības pakāpe)   |
|--|--|--|--|
| Sport<br>30 °C<br>40 °C – auksts   | 1200<br>apgr./min<br>(1200 –<br>400)   | 4 kg   | <b>Jauktu audumu sporta apģērbi.</b> Viegli netīri apģērbi vai apģērbu atsvaidzināšana.  |
| Outdoor <br>30 °C<br>40 °C – auksts | 1200<br>apgr./min<br>(1200-<br>400)  | 2,5 k<br>g <sup>4)</sup><br>1 kg <sup>5)</sup> |  Nelietojiet auduma mīkstinātāju un gādājiet, lai mazgāšanas līdzekļa dozatorā nebūtu veļas mīkstinātāja atlieku. <p><b>Sintētisku audumu sporta apģērbi.</b> Programma paredzēta, lai saudzīgi mazgātu modernus āra sporta apģērbus, kā arī ir piemērota tādiem sporta apģērbiem, kurus lieto sporta zālē, ritenbraukšanā, skriešanā u.c. Ieteicamais veļas ielādes daudzums ir 2,5 kg.</p> <p><b>Ūdensnecaurļaidīgi, ūdensnecaurļaidīgi un gaidu caurlaidīgi audumi, un ūdensizturīgi audumi.</b> Šo programmu var arī lietot ūdensizturības atjaunošanai. Tā ir īpaši paredzēta drēbju ar hidrofobisko pārklājumu apstrādei. Lai veiktu šo ūdensizturības atjaunošanas ciklu, rīkojieties šādi:</p> <ul style="list-style-type: none"> <li>• Ielejiet mazgāšanas līdzekli nodalījumā .</li> <li>• Ielejiet speciālu audumu ūdensizturības atjaunošanas līdzekli atvilktnes veļas mīkstinātāja nodalījumā .</li> <li>• Samaziniet veļas daudzumu līdz 1 kg.</li> </ul> <p> Lai vēl vairāk uzlabotu ūdensizturības atjaunošanas darbību, žāvējiet veļu žāvētājā, iestatot Outdoor žāvēšanas programmu (ja tā pieejama un ja veļas informatīvās etiķetes norādīts, ka apģērbu var žāvēt žāvētājā).</p> |

| Programma<br>Noklusējuma<br>temperatūra<br>Temperatūras<br>diapazons | Atsauces<br>veļas iz-<br>griešanas<br>ātrums<br>Veļas iz-<br>griešanas<br>ātruma<br>diapazons<br>[apgr./<br>min] | Maksi-<br>mālais<br>veļas<br>daudz-<br>ums | Programmas apraksts<br>(Veļas veids un netīrības pakāpe)   |
|--|--|--|--|
| Denim<br>30 °C<br>40 °C – auksts                                     | 800<br>apgr./min<br>(1200 –<br>400)  | 4 kg                                       | <b>Īpaša programma džinsu apģērbim ar saudzīgu mazgāšanas fāzi, lai samazinātu krāsas izbalēšanu un plankumus.</b> Labākiem mazgāšanas rezultātiem ir ieteicams mazāks veļas ielādes daudzums. |

1) Saskaņā ar Eiropas Komisijas regulu ES 2019/2023 šī programma 40 °C temperatūrā vienā ciklā ļauj izmazgāt vidēji netīru kokvilnas veļu, kuru drīkst mazgāt 40 °C vai 60 °C temperatūrā.



Veļas sasniegto temperatūru, programmas darbības ilgumu un citus datus skatiet nodaļā "Patēriņa vērtības".

Visefektīvākās programmas energopatēriņa ziņā parasti ir tās, kas darbojas ar zemākā temperatūrā un ilgāku laiku.

2) Pārbaudīta pret zeltaino stafilokoku (*Staphylococcus aureus*), enterokokiem (*Enterococcus faecium*), raugveida sēnītēm (*Candida albicans*), baktēriju *Pseudomonas aeruginosa* un MS2 bakteriofāgu ārējā pārbaudē, kuru 2021. gadā veica uzņēmums "Swissatest Testmaterialien AG" (pārbaudes ziņojuma nr. 202120117),











3) Šī cikla laikā veļas tīlne griežas lēnām, lai nodrošinātu saudzīgu mazgāšanu. Šī cikla laikā veļas tīlne griežas lēnām, lai nodrošinātu saudzīgu mazgāšanu, bet tas ir normāli šai programmai.

4) Mazgāšanas programma.

5) Mazgāšanas programma un ūdensnecaurlaidības atjaunošanas fāze.

### Programmu iespēju saderība

| PROGRAMMA   | Eco 40-60 | Cottons | Synthetics | Delicates | Rapid 20min | Rinse | Spin/Drain | Anti-Allergy | Duvet | Silk | Wool | Sport | Outdoor | Denim |
|---|-----------|---------|------------|-----------|-------------|-------|------------|--------------|-------|------|------|-------|---------|-------|
| <b>Iespējas</b>   |           |         |            |           |             |       |            |              |       |      |      |       |         |       |
|  AutoDose Mazgāšanas līdzeklis | ■         | ■       | ■          | ■         | ■           |       |            | ■            |       |      |      | ■     | ■       | ■     |
|  AutoDose Auduma mīkstinātājs  | ■         | ■       | ■          | ■         | ■           | ■     |            | ■            | ■     | ■    | ■    | ■     |         | ■     |

| iespējas  | PROGRAMMA<br>Eco 40-60 | Cottons | Synthetics | Delicates | Rapid 20min | Rinse | Spin/Drain | Anti-Allergy<br>Duvet | Silk | Wool | Sport | Outdoor | Denim |
|---|------------------------|---------|------------|-----------|-------------|-------|------------|-----------------------|------|------|-------|---------|-------|
|  Veļas izgriešana              | ■                      | ■       | ■          | ■         | ■           | ■     | ■          | ■                     | ■    | ■    | ■     | ■       | ■     |
|  Bez izgriešanas               | ■                      | ■       | ■          | ■         | ■           |       | ■          | ■                     | ■    | ■    | ■     | ■       | ■     |
|  Skalošanas pauze              | ■                      | ■       | ■          | ■         |             | ■     | ■          |                       |      | ■    | ■     | ■       | ■     |
|  Klusais                       |                        | ■       | ■          | ■         |             |       |            |                       |      |      |       |         | ■     |
|  Priekšmazgāšana               | ■                      | ■       | ■          |           |             |       | ■          |                       |      |      | ■     |         |       |
|  Intensīvā 1)                  | ■                      | ■       | ■          |           |             |       | ■          |                       |      |      |       |         | ■     |
|  Papildus skalošana            | ■                      | ■       | ■          | ■         |             | ■     | ■          |                       |      |      | ■     | ■       | ■     |
| Soft Plus   | ■                      | ■       | ■          | ■         |             |       |            | ■                     | ■    |      |       |         | ■     |
|  Viegli gludināt               |                        | ■       | ■          |           |             |       |            |                       |      |      |       |         | ■     |
|  Funkcija Laika pārvaldnieks | ■                      | ■       | ■          |           |             |       |            |                       |      |      |       |         |       |
|  Atliktais starts            | ■                      | ■       | ■          | ■         | ■           | ■     | ■          | ■                     | ■    | ■    | ■     | ■       | ■     |

1) Šī iespēja nav pieejama temperatūrai, kas zemāka par 40 °C.



## Mazgāšanas programmām piemēroti mazgāšanas līdzekļi

|  | Eco 40-60 | Cottons | Synthetics | Delicates | Rapid 20min | Anti-Allergy | Duvet | Silk | Wool | Sport | Outdoor | Denim |
|--|-----------|---------|------------|-----------|-------------|--------------|-------|------|------|-------|---------|-------|
| Universāls veļas mazgāšanas pulveris <sup>1)</sup> | ▲         | ▲       | ▲          | --        | --          | ▲            | --    | --   | --   | --    | --      | --    |
| Šķidrāis universālais mazgāšanas līdzeklis         | ▲         | ▲       | ▲          | --        | ▲           | ▲            | --    | --   | --   | ▲     | --      | --    |
| Šķidrāis mazgāšanas līdzeklis krāsainiem audumiem  | ▲         | ▲       | ▲          | --        | ▲           | --           | --    | --   | --   | ▲     | --      | --    |
| Smalkveļa, vilnas izstrādājumi                     | --        | --      | --         | ▲         | --          | --           | ▲     | ▲    | ▲    | --    | ▲       | ▲     |
| Īpašs  | --        | --      | --         | ▲         | --          | ▲            | ▲     | ▲    | ▲    | ▲     | ▲       | ▲     |

1) Temperatūrā, kas pārsniedz 60 °C, ieteicams lietot pulverveida mazgāšanas līdzekli.

▲ = ieteicams

-- = nav ieteicams

## 10.2 Woolmark Wool Care — Zils



Uzņēmums "Woolmark Company" ir pārbaudījis šīs mašīnas vilnas mazgāšanas programmu un atzinis to par piemērotu vilnu saturošu apģērbu, kuriem uz etiķetes norādīts, ka tie jāmazgā ar rokām, mazgāšanai ar nosacījumu, ka šie apģērbi tiek mazgāti saskaņā ar norādēm uz apģērbu etiķetēm un veļas mašīnas ražotāja norādījumiem. M1512  
Woolmark simbols daudzās valstīs ir atzīts par sertifikācijas zīmi.

## 11. 📶 WI-FI — SAVIENOJUMA IESTATĪŠANA

Šī sadaļa apraksta, kā pieslēgt viedierīci Wi-Fi tīklam un savienot to ar mobilajām ierīcēm.

Ar šīs funkcijas palīdzību varat saņemt paziņojumus, uzraudzīt un pārvaldīt savu ierīci no mobilās ierīces.

Lai pieslēgtu ierīci, kas ļaus jums baudīt pilnu funkciju un pakalpojumu klāstu, jums nepieciešams:

- bezvadu tīkls mājās ar iespējotu interneta pieslēgumu;
- bezvadu tīklam pieslēgta mobilā ierīce.

|                                 |   |
|---------------------------------|---|
| <b>Frekvence/<br/>protokols</b> | <b>Wi-Fi:</b> 2,4 GHz / 802.11 bgn                          |
|                                 | <b>Wi-Fi:</b> 5 GHz / 802.11 an (izmantošanai tikai telpās) |
|                                 | <b>Bluetooth Low Energy 5.0:</b> 2,4 GHz / DSSS             |
| <b>Maksimālā jauda</b>          | <b>Wi-Fi 2,4 GHz:</b> < 20 dBm                              |
|                                 | <b>Wi-Fi 5 GHz:</b> < 23 dBm                                |
|                                 | <b>Bluetooth Low Energy 5.0:</b> < 20 dBm                   |
| <b>Šifrēšana</b>                | WPA, WPA2   |

### 11.1 Instalēšana un konfigurēšana "My Electrolux"







"My Electrolux" ļauj jums kontrolēt veļas mazgāšanu, izmantojot mobilo ierīci. Tajā ir daudz programmu, noderīgas funkcijas un informācija par produktu, kas īpaši paredzēta jūsu ierīcei. Lietotnē jūs varat izvēlēties programmas, kas ir pieejamas ierīces vadības panelī, kā arī atbloķēt papildu programmas, kas ir pieejamas tikai mobilajā ierīcē. Papildu programmas var mainīties laika gaitā, līdztekus jaunām lietotnes versijām. Tā ir personalizēta veļas kopšana – jūsu mobilajā ierīcē.

Pieslēdzot ierīci pie lietotnes, turiet viedierīci tās tuvumā.

Pārliecinieties, ka viedierīce ir pieslēgta pie bezvadu tīkla.

1. Atveriet viedierīcē Lietotņu veikalu.
2. Lejupielādējiet un instalējiet lietotni "My Electrolux".
3. Pārliecinieties, ka aktivizējāt Wi-Fi savienojumu ierīcē. Pretējā gadījumā izlasiet nākamo rindkopu "Ierīces bezvadu savienojuma konfigurēšana".
4. Palaidiet lietotni. Izvēlieties valsti un valodu un piesakieties sar savu e-pasta adresi un paroli. Ja jums nav konta, izveidojiet jaunu, ievērojot norādījumus "My Electrolux".
5. Iekārtas reģistrēšanai un konfigurēšanai ievērojiet lietotnē sniegtos norādījumus.

### 11.2 Veļas mazgājamās mašīnas bezvadu savienojuma konfigurēšana

1. Lai ieslēgtu ierīci, dažu sekunžu garumā turiet nospiestu taustiņu Ieslēgt/Izslēgt. Pirms turpināt bezvadu savienojuma konfigurēšanu, nogaidiet aptuveni 10 sekundes.
2. Izvēlieties programmu, pagriežot programmu izvēles regulatoru.
3. Vienlaicīgi nospiediet un turiet  un  taustiņus, līdz atskan klikšķis. Atlaidiet taustiņus. Displejā uz 5 sekundēm parādās , un sāk mirgot indikators .

Bezvadu modulis sāk aktivizēties.

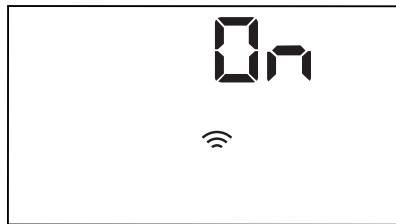

Pārliecinieties, ka jūsu lietotne ir gatava savienojumam.

4. Pēc aptuveni 10 sekundēm displejā parādās  (Piekluves punkts).

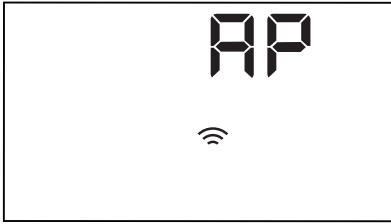



Piekluves punkts būs atvērts aptuveni 3 minūtes.

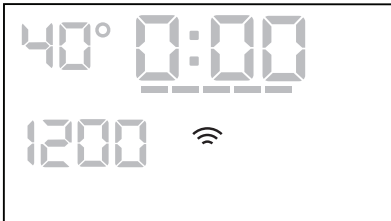

- i** Kamēr ierīce ir aktivizēta, tā mēģinās izveidot savienojumu ar saglabātajiem datiem, līdz tiks deaktivizēts WiFi tīkls vai atiestatīti dati.
5. Konfigurējiet lietotni "My Electrolux" savā viedierīcē un izpildiet norādījumus, lai pieslēgtu ierīci Wi-Fi tīklam.
  6. Ja pieslēgums ir konfigurēts, kad programmas informācijas ekrāns atkal būs redzams, displejā parādīsies indikators .



- i** Ik reizes ieslēdzot ierīci, tai būs nepieciešamas 10 sekundes, lai automātiski pieslēgtos tīklam. Kad indikators  pārstāj mirgot, savienojums ir izveidots.

**Lai izslēgtu bezvadu savienojumu,** vienlaikus pieskarieties taustiņiem  un  uz dažām sekundēm, līdz atskan pirmais skaņas signāls. Atlaidiet taustiņus. Displejā uz 5 sekundēm parādās **OFF**.

- i** Ja jūs izslēdzat un atkal ieslēdzat ierīci, bezvadu savienojums automātiski izslēgsies.

**Lai dzēstu bezvadu datus,** vienlaikus piespiediet un turiet  un  taustiņus 10 sekundes, līdz atskan otrs skaņas signāls: **---** parādās displejā.

### 11.3 Attālinātā ieslēgšana

Attālinātā ieslēgšana ļauj ieslēgt ciklu ar tālvadību.



- i** Tālvadība ieslēdzas automātiski, kad piespiežat Sākt/Pauze  taustiņu, lai aktivizētu programmu, taču mazgāšanas programmu iespējams ieslēgt arī attālināti.

Kad lietotne ir instalēta un bezvadu savienojums ir izveidots, jūs varat aktivizēt attālināto ieslēgšanu:

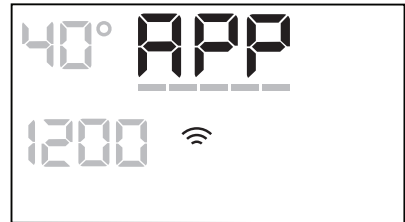
1. Pieskarieties Attālinātā ieslēgšana  taustiņam; displejā uz dažām sekundēm parādās **APP** indikators.





2. Pieskarieties Sākt/Pauze  taustiņam, lai aktivizētu attālināto ieslēgšanu, pirms **APP** indikators ir beidzis mirgot.

Indikatori  un  parādās programmas kopsavilkuma ekrānā, un durvis ir slēgtas. Tagad programmu var aktivizēt attālināti.

- i** Pieskaroties Sākt/Pauze  taustiņam, kad **APP** indikators beidz mirgot, attālinātā iedarbināšana netiek aktivēta, bet iestatītā programma sāk darboties.

**Lai noņemtu attālināto ieslēgšanu,** piespiediet Attālinātā ieslēgšana 

taustiņu un apstipriniet izvēli, piespiežot Sākt/Pauze  taustiņu.

-  Atiestatīšanas pozīcija • deaktivizē attālināto ieslēgšanu.

## 11.4 Bezvadu atjaunināšana

Lietotne var piedāvāt atjauninājumu jūsu ierīcei.

Atjauninājumam var piekrist tikai, izmantojot lietotni.

Ja programma darbojas, lietotne paziņo, ka atjauninājums sāksies programmas beigās.

Atjaunināšanas laikā ierīce rāda  displejā.

Neizslēdziet un neatvienojiet ierīci no elektrotīkla atjaunināšanas laikā.

Ierīce būs atkal lietojama atjaunināšanas beigās, nesaņemot nekādu paziņojumu par veiksmīgu atjaunināšanu.

Ja rodas kļūme, ierīces displejā redzams

: nospiediet jebkuru taustiņu vai pagrieziet regulatoru, lai atgrieztos pie normālas lietošanas.

## 12. IZMANTOŠANA IKDIENĀ

-  **BRĪDINĀJUMS!**  
Skatiet sadaļu "Drošība".

### 12.1 Ierīces ieslēgšana

1. Pievienojiet kontaktdakšu kontaktligzdai.
2. atgrieziet ūdens krānu.
3. Dažas sekundes piespiediet taustiņu ieslēgt/izslēgt , lai ieslēgtu ierīci.

Atskan īss skaņas signāls.

### 12.2 Veļas ievietošana

1. Atveriet ierīces durvis.
2. Iztukšojiet kabatas un atlokiet apģērba gabalus pirms to ievietošanas ierīcē.
3. Ievietojiet veļu veļas tilpnē, liekot katru apģērba gabalu atsevišķi. Neievietojiet veļas tilpnē pārāk daudz veļas.
4. Cieši aizveriet durvis.

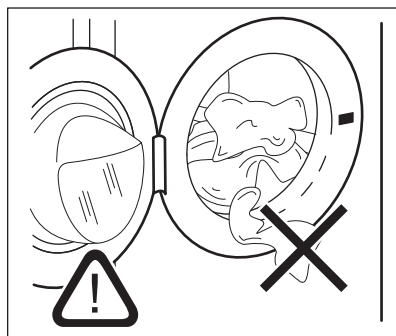

-  **UZMANĪBU!**  
Pārliecinieties, ka neviens apģērba gabals netiek iespiests starp blīvējumu un durvīm, lai izvairītos no ūdens noplūdes riska un veļas sabojāšanas.

-  Mazgājot ļoti netīru veļu ar eļļas traipiem, var nodarīt bojājumus veļas mašīnas gumijas daļām.

## 12.3 Programmas iestatīšana

**i** Ja vēlaties mainīt automātisko mazgāšanas līdzekļa vai auduma mīkstinātāja dozēšanu, atveriet AutoDose konfigurācijas režīmu, pirms turpināt programmas iestatīšanu. Konfigurācijas režīms var atcelt pagaidu iestatījumus. Skatiet rindkopu "AutoDose konfigurācijas režīms" sadaļā "AutoDose tehnoloģija (automātiskā dozēšana)".

1. Pagrieziet programmu izvēles pārlēgu izvēlētais mazgāšanas programmas pozīcijā.

Mirgo taustiņa Sākt/Pauze  indikators. Displejā redzams norādošs programmas ilgums.

2. Lai mainītu temperatūru un/vai iz griešanas ātrumu, piespiediet attiecīgos taustiņus.
3. Ja vēlaties, iestatiet vienu vai vairākas iespējas, pieskaroties attiecīgajiem taustiņiem. Saistītie indikatori iedegas displeja un norādītā informācija attiecīgi mainās.

**i** Ja izvēle nav **iespējama**, atskan skaņas signāls un displejā parādās -- --.

## 12.4 Programmas ieslēgšana



**i** Pārlicinieties, ka mazgāšanas līdzekļa dozators ir cieši aizvērts, jo pretējā gadījumā programma nesāks darboties.



Pieskaroties Sākt/Pauze  taustiņam, lai ieslēgtu programmu. Programmu nav iespējams palaist, kad taustiņa indikators ir izslēgts un nemirgo (t.i., programmu pārlēgs ir nepareizā stāvoklī). Attiecīgais indikators pārtrauc mirgot un paliek degam.

Programma sākas, durvis ir nobloķētas. Displejā redzams indikators .

**i** Ūdens izsūkšanās sūknis darbojas īsu brīdi, pirms ierīcē ieplūst ūdens.

## 12.5 Programmas aktivizēšana, izmantojot atlikto startu





1. Vairākkārt piespiediet taustiņu Atliktais starts , līdz displejā redzams vēlmais atlikta starta laiks. Displejā indikators rāda .

2. Pieskaroties taustiņam Sākt/Pauze , ierīces durvis nobloķējas un sākas atlikta starta laika atskaite. Displejā redzams indikators .

Kad laiks ir pagājis, programma automātiski aktivizējas.



### Atlikta starta atcelšana laika atskaites laikā

Lai atceltu atlikto startu:

1. Piespiediet taustiņu Sākt/Pauze , lai nopauzētu ierīci. Sāk mirgot attiecīgais indikators.
2. Vairākkārt piespiediet taustiņu Atliktais starts , līdz displejā redzams  un indikators  nodzīst.
3. Piespiediet taustiņu Sākt/Pauze , atkārtoti, lai nekavējoties aktivizētu programmu.

### Atlikta starta mainīšana laika atskaites laikā

Lai mainītu atlikto startu:

1. Piespiediet taustiņu Sākt/Pauze , lai nopauzētu ierīci. Sāk mirgot attiecīgais indikators.
2. Vairākkārt piespiediet taustiņu Atliktais starts , līdz displejā redzams vēlmais atlikta starta laiks.
3. Vēlreiz piespiediet taustiņu Sākt/Pauze , lai aktivizētu jauno laika atskaiti.

## 12.6 SensiCare System veļas daudzuma noteikšana

-  Displejā redzamais programmas ilgums attiecas uz **vidēju/lielu** ievietotās veļas daudzumu.

Pēc pieskaršanās taustiņam Sākt/Pauze , maksimālā norādītā veļas daudzuma indikators izdzies, SensiCare System uzsāk veļas daudzuma noteikšanu:

1. Ierīce nosaka ievietoto veļas daudzumu pirmo 30 sekunžu laikā. Programmās, kurās ir pieejama iespēja Funkcija Laika pārvaldnieks, šīs fāzes laikā funkcijas Funkcija Laika pārvaldnieks joslas ---- zem laika cipariem attēlo vienkāršu animāciju. Veļas tilpne griežas īsu brīdi.
2. Programmas ilgumu var attiecīgi pielāgot, un tas var palielināties vai samazināties. Vēl pēc 30 sekundēm ierīce sāk piepildīties ar ūdeni.

Noteikšanas procesa beigās **veļas tilpnes pārpildīšanas gadījumā** displejā mirgo indikators **MAX** — šādā gadījumā ir iespējams iestatīt ierīces darbības paūzi uz 30 sekundēm un izņemt no tvertnes vienumus svara samazināšanai.

Kad maksimālo svaru pārsniedzošā veļas daļa ir izņemta, pieskarieties taustiņam Sākt/Pauze , lai atkārtoti iedarbinātu programmu. Posmu SensiCare var atkārtot ne vairāk kā trīs reizes (skat. 1. punktu).

**Svarīgi!** Ja veļas daudzumu nesamazina, mazgāšanas programma atsāk darbību jebkurā gadījumā, neraugoties uz to, ka ierīce ir pārslogota. Šādā gadījumā nav iespējams garantēt labākos mazgāšanas rezultātus.



-  Aptuveni 20 minūtes pēc programmas darbības sākuma programmas ilgumu var noregulēt vēlreiz atkarībā no audumu ūdens uzsūkšanas spējām.

-  SensiCare noteikšanu veic tikai ar pilnām mazgāšanas programmām un ja nav samazināts programmas ilgums, izmantojot taustiņu Funkcija Laika pārvaldnieks.



-  Funkcija SensiCare nav pieejama tādām programmām kā Wool, Rinse, Spin un īsā cikla programmām.

## 12.7 Programmas pārtraukšana un iespēju maiņa

Kad programma darbojas, mainīt var **tikai dažas** iespējas:

1. Pieskarieties taustiņam Sākt/Pauze . Sāk mirgot attiecīgais indikators.
2. Mainiet iespējas. Displejā norādītā informācija attiecīgi mainās.
3. Pieskarieties vēlreiz Sākt/Pauze  taustiņam.

Mazgāšanas programmas darbība turpinās.

-  Lai vēlreiz palaistu programmu, pārliedzinieties, ka programmu pārslēgs ir pareizi novietots pie pārtrauktās programmas un mirgo Sākt/Pauze  taustiņa indikators.

## 12.8 Aktivizētās programmas atcelšana

1. Piespiediet taustiņu Ieslēgt/Izslēgt, lai atceltu programmu un izslēgtu ierīci.
2. Vēlreiz piespiediet taustiņu Ieslēgt/Izslēgt, lai ieslēgtu ierīci.

- i** Ja SensiCare sistēma ir beigusies un ūdens iepilde ir jau sākusies, jaunā programma sākas **bez SensiCare sistēmas** atkārtošanas. Ūdens un mazgāšanas līdzeklis netiek izsūknēti, lai izvairītos no liekas resursu izšķiešanas. Displejā redzams programmas maksimālais ilgums, uzrādot jaunāko informāciju aptuveni 20 minūtes pēc jaunas programmas sākuma.

Ir arī alternatīvs atcelšanas veids:

1. Pagrieziet pārslēgu "Reset" (Atiestatīt) pozīcijā **•**.
  2. Nogaidiet 1 sekundes. Displejā tiks parādīts **---**.
- Tagad varat iestatīt jaunu mazgāšanas programmu.

## 12.9 Durvju atvēršana - apgērbu pievienošana

- i** Ja temperatūra vai ūdens līmenis veļas tīlnē ir pārāk augsti un/vai veļas tīlnē joprojām griežas, durvis nevajadzētu atvērt.

Kad darbojas programma vai atliktais starts, ierīces durvis ir bloķētas. Displejā redzams indikators **—□**.

1. Pieskarieties taustiņam Sākt/Pauze **▷||**.

Attiecīgo durvju bloķēšanas indikators nodzies displejā.

2. Atveriet ierīces durvis. Ja nepieciešams, ievietojiet vai izņemiet priekšmetus. Aizveriet durvis un pieskarieties Sākt/Pauze **▷||** taustiņam.

Programma vai atliktais starts turpina darbību.

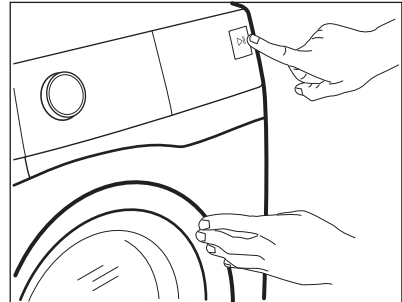

## 12.10 Programmas pabeigšana

Kad programmas darbība beigusies, ierīce automātiski izslēdzas. Atskan skaņas signāli, ja tie ir aktivizēti. Displejā parādās **000**.

Taustiņa Sākt/Pauze **▷||** indikators izdziest.

Durvis tiek atbloķētas, un indikators **—□** izdziest.









1. Piespiediet taustiņu Ieslēgt/Izslēgt, lai izslēgtu ierīci. Piecas minūtes pirms programmas beigām enerģijas taupīšanas funkcija automātiski deaktivizēs ierīci.

- i** Kad atkal aktivizējat programmu, displejā redzamas iepriekšējās programmas beigas. Pagrieziet programmu pārslēgu, lai iestatītu jaunu ciklu.

2. Izņemiet veļu no ierīces.
3. Pārlicinieties, ka veļas tīlnē ir tukša.
4. Turiet durvis un mazgāšanas līdzekļa dozatoru pusvirus, lai ierīcē neveidotos pelējums un smakas.

## 12.11 Ūdens izsūknēšana no tīlnes pēc cikla beigām

Izvēloties programmu vai iespēju, kura neizsūknē ūdeni pēc pēdējās skalošanas reizes, programma ir beigusies, taču:

- Laika joslā redzams  un displejā redzams, ka durvis ir nobloķētas .
  - Tīlne joprojām pa laikam pagriežas, lai novērstu veļas burzīšanos.
  - Durvis ir bloķētas.
  - Lai atvērtu vāku, vispirms Jums ir jāizsūknē ūdens no tīlnes:
1. Ja nepieciešams, pieskarieties pogai Veļas izgriešana, lai samazinātu ierīces piedāvāto veļas izgriešanas ātrumu.
  2. Piespiediet taustiņu Sākt/Pauze :
    - Ja ir iestatīts Rinse Hold , ierīce izsūknē ūdeni un izgriež veļu.
    - Ja esat iestatījis Nakts , ierīce tikai izsūknē ūdeni
- Iespējas indikators Rinse Hold  un Nakts  izdziest.
3. Kad programmas darbība beigusies un lūkas bloķēšanas indikators  ir izdzisis, jūs varat atvērt durvis.
  4. Lai izslēgtu ierīci, pāris sekundes piespiediet pogu Ieslēgt/Izslēgt.

## 12.12 Gaidīšanas funkcija

Gaidstāves funkcija automātiski izslēdz ierīci, lai samazinātu enerģijas patēriņu, ja:

- Ierīci nevar izmantot 5 minūtes, kamēr neviena programma nedarbojas. Piespiediet taustiņu Ieslēgt/Izslēgt, lai atkal ieslēgtu ierīci.
- 5 minūtes pēc programmas beigām. Piespiediet taustiņu Ieslēgt/Izslēgt, lai atkal ieslēgtu ierīci. Displejs rāda beidzamās programmas beigu laiku. Pagrieziet programmu pārslēgu, lai iestatītu jaunu ciklu.

Ja pārslēgs ir pagriezts "Reset"

(Atiestatīt) pozīcijā , ierīce automātiski izslēdzas pēc 30 sekundēm.



Ja iestatāt programmu vai iespēju, kas beidzas ar ūdeni tīlņē, gaidstāves funkcija **neieslēdz ierīci**, lai atgādinātu, ka jāizsūknē ūdens.



Tālvadības pults pārtrauc gaidstāves funkciju, bet pēc 15 minūtēm ierīce pāriet tīkla gaidstāves režīmā un displejā redzams tikai  indikators.

## 13. PADOMI UN IETEIKUMI



**BRĪDINĀJUMS!**  
Skatiet sadaļu "Drošība".

### 13.1 Veļas ielāde

- Sašķirojiet veļu šādi: baltā veļa, krāsainā veļa, sintētika, smalkveļa un vilnas izstrādājumi.
- Ievērojiet uz veļas etiķetēm norādītās mazgāšanas norādes.
- Nemazgājiet kopā baltus un krāsainus apģērbus.
- Daži krāsaini apģērbi var zaudēt krāsu pirmajā mazgāšanas reizē. Ieteicam tos mazgāt atsevišķi dažas pirmās reizes.
- Izgrieziet uz āru daudzslāņu audumus, vilnu un drēbes ar uzkrāsotām ilustrācijām.

- Iepriekš apstrādājiet grūti iztīrāmus traipus.
- Grūti noņemamus traipus mazgājiet ar īpašu veļas mazgāšanas līdzekli.
- Rīkojieties uzmanīgi ar aizkariem. Noņemiet āķus vai ielieciet aizkarus mazgāšanas maisā vai spilvendrānā.
- Īpaši neliels veļas daudzums var radīt līdzsvara problēmas izgriešanas fāzes laikā, kas izraisa pārmērīgas vibrācijas. Ja tas notiek:
  - a. pārtrauciet programmu un atveriet durvis (skatiet sadaļu "Ikdienas lietošana");
  - b. izkārtojiet veļu ar rokām, lai apģērba gabali būtu vienmērīgi izklāti veļas tīlņē;
  - c. nospiediet Sākt/Pauze taustiņu. Veļas izgriešanas fāze turpinās.



- Aizpogājiet spilvendrānas, aiztaisiet rāvējslēdzējus, āķišus un spiedpogas. Sasieniet jostas, auklas, kurpju šņores, lentes un jebkādu citu vaļīgus elementus.
- Nemazgājiet apģērbu bez vilēm un apģērbu ar iegriezumiem. Izmantojiet speciālo veļas mazgāšanas maisu maziem un/vai smalkiem apģērbiem (piem., krūšturus ar stīpām, jostas, zeķbikses, kurpju šņores, lentes u.c.).

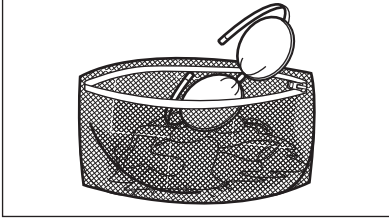

- Iztukšojiet kabatas un atlokiet atloces.

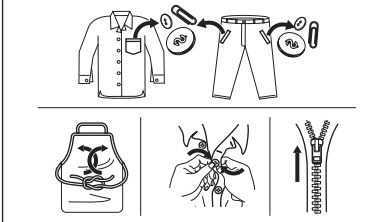

### 13.2 Grūti iztīrāmi traipi

Dažiem traipiem ar ūdeni un mazgāšanas līdzekli nepietiks.

Mēs iesakām iepriekš apstrādāt šos traipus pirms drēbju ievietošanas ierīcē.

Jūs varat iegādāties īpašus traipu noņēmējus. Izmantojiet īpašos traipu noņēmējus, kas piemēroti traipa un auduma veidam.

### 13.3 Mazgāšanas līdzekļa veids un daudzums

Mazgāšanas līdzekļa izvēle un pareiza daudzuma izmantošana ne tikai ietekmē veļas mazgāšanas rezultātu, bet arī palīdz izvairīties no liekas resursu izšķiešanas, kā arī pasargāt vidi:

- Lietojiet tikai veļas mazgājamām mašīnām paredzētos mazgāšanas un citus līdzekļus. Vispirms ievērojiet šādus vispārējus noteikumus:

- veļas pulverus visu veidu audumiem, izņemot smalkveļai. Dodiet priekšroku veļas pulverim ar balinātāju baltajiem apģērbiem un veļas dezinfekcijai,
- šķidrus mazgāšanas līdzekļus programmām mazgāšanai zemās temperatūrās (60 °C maks.) visu veidu audumiem, vai īpaši tikai vilnai.
- Veļas mazgāšanas līdzekļa izvēle un daudzums atkarīgs no: auduma veida (smalkveļa, vilnas izstrādājumi, kokvilna u.t.t.), apģērba krāsas, veļas daudzuma, netīrības pakāpes, mazgāšanas temperatūras un izmantotā ūdens cietības pakāpes.
- Ievērojiet norādījumus uz mazgāšanas līdzekļu vai citu līdzekļu iepakojuma, nepārsniedzot maksimālo norādīto līmeni (**MAX**).
- Nejauciet kopā dažādus mazgāšanas līdzekļu veidus.
- Izmantojiet mazāk mazgāšanas līdzekļa:
  - mazgājot nelielu daudzumu veļas;
  - ja veļa ir nedaudz netīra;
  - ja mazgāšanas laikā veidojas daudz putu.
- Izmantojot mazgāšanas līdzekli tablešu formā, vienmēr ielieciet to veļas tilpnē nevis mazgāšanas līdzekļa dozatorā.

#### Nepietiekams mazgāšanas līdzekļa daudzums var izraisīt:

- neapmierinošus mazgāšanas rezultātus;
- mazgājamā veļa var palikt pelēka;
- taukainas drēbes;
- pelējumu ierīcē.

#### Pārmērīgs mazgāšanas līdzekļa daudzums var izraisīt:

- putas;
- sliktāku mazgāšanas rezultātu;
- nepietiekamu skalošanu;
- lielāku ietekmi uz vidi.

### 13.4 Ieteikumi vides aizsardzībai

Lai ekonomētu ūdens un strāvas patēriņu, kā arī palīdzētu aizsargāt vidi, mēs iesakām ievērot šādus padomus:

- **Vidēji netīru veļu** mazgājiet bez priekšmazgāšanas, tādējādi

ekonomējot mazgāšanas līdzekļus, ūdeni un laiku (sniegsiet savu ieguldījumu arī vides aizsardzībā!)

- Ievietojot ierīcē veļu līdz **maksimālajai norādītajai ietilpībai katrai programmai, jūs samazināsiet enerģijas un ūdens patēriņu.**
- Traipus un koncentrētus netīrumus var noņemt, izmantojot atbilstošu pirmapstrādi; tad veļu var mazgāt arī zemākā temperatūrā.
- Lai izmantotu pareizo mazgāšanas līdzekļa daudzumu, skatiet mazgāšanas līdzekļa ražotāja ieteikto daudzumu, kā arī noskaidrojiet ūdens cietību savā mājoklī. Skatiet sadaļu "Ūdens cietība".
- Iestatiet **maksimālo iespējamo veļas izgriešanas ātrumu** izvēlētajai

programmai, **pirms žāvējat veļu veļas žāvētājā.** Jūs ietaupīsiet enerģiju žāvēšanas laikā!

## 13.5 Ūdens cietība

Ja ūdens jūsu rajonā ir ciets vai vidēji ciets, mēs iesakām izmantot veļas mazgājamām mašīnām paredzēto ūdens mīkstināšanas līdzekli. Rajonos, kur ūdens ir mīksts, ūdens mīkstināšanas līdzekli lietot nav nepieciešams.

Lai noskaidrotu ūdens cietības pakāpi savā rajonā, sazinieties ar savu vietējo ūdens piegādes uzņēmumu.

Lietojiet pareizu ūdens mīkstinātāja daudzumu. Ievērojiet instrukcijas, kas norādītas uz produktu iepakojuma.

## 14. KOPŠANA UN TĪRĪŠANA



### BRĪDINĀJUMS!

Skatiet sadaļu "Drošība".

### 14.1 Periodiskas tīrīšanas grafiks

**Periodiska tīrīšana palīdz pagarināt ierīces mūžu.**

Pēc katra atstājiet durvis un mazgāšanas līdzekļa dozatoru nedaudz vaļā, lai ierīcē cirkulētu gaiss un izžūtu mitrums — tas novērsīs pelējumu un smakas.

Ja ierīce netiek izmantota ilgāku laiku: aizgrieziet ūdens krānu un atvienojiet ierīci no elektrotilkla.

**Orientējošs periodiskas tīrīšanas grafiks:**

|                        |                     |
|------------------------|---------------------|
| Atkaļķošana            | Divas reizes gadā   |
| Apkopes mazgāšana      | Reizi mēnesī        |
| Durvju blīves tīrīšana | Reizi divos mēnešos |
| Veļas tilpnes tīrīšana | Reizi divos mēnešos |

|   |                   |
|---|-------------------|
| Mazgāšanas līdzekļa dozatora un AutoDose tvertņu tīrīšana | Divas reizes gadā |
| Aizplūdes sūkņa filtra tīrīšana                           | Divas reizes gadā |
| Ieplūdes šļūtenes un vārsta filtra tīrīšana               | Divas reizes gadā |

Turpmākos paragrāfos paskaidrots, kā katra daļa jātīra.

### 14.2 Svešķermeņu izņemšana



Pirms cikla aktivizēšanas gādājiet, lai visas kabatas būtu tukšas un viss, kas kustās, piesiets. Skatiet sadaļu "Veļas ielāde" nodaļā "Padomi un ieteikumi".

Izņemiet visus svešķermeņus (piemēram, metāla sprādzes, pogas, monētas u.t.t.), kuras var atrast durvju blīvē, filtros un veļas tilpnē. Skatiet paragrāfus "Durvju blīve un dubultās apmales lamatas", "Veļas tilpnes tīrīšana", "Aizplūdes sūkņa tīrīšana" un "Ieplūdes šļūtenes un vārsta filtra

tīršana". Ja nepieciešams, sazinieties ar pilnvaroto apkopes centru.

### 14.3 Ārpuses tīršana

Tīriet ierīci tikai ar maigām ziepēm un siltu ūdeni. Pilnībā nosusiniet visas virsmas. Nelietojiet abrazīvus sūkļus vai citus skrāpējošos materiālus.



#### UZMANĪBU!

Nelietojiet alkoholu, šķīdinātājus vai ķīmikālijas.



#### UZMANĪBU!

Netīriet metāla virsmas ar tīršanas līdzekļiem uz hlora bāzes.

### 14.4 Atkaļķošana



Ja ūdens jūsu rajonā ir ciets vai vidēji ciets, mēs iesakām izmantot veļas mazgājamām mašīnām paredzēto ūdens atkaļķošanas līdzekli.

Regulāri pārbaudiet veļas tilpni, lai pamanītu katlakmens veidošanos.

Parastie mazgāšanas līdzekļi jau satur ūdens mazgāšanas līdzekļus, taču mēs iesakām laiku pa laikam ieslēgt ciklu ar tukšu veļas tilpni un atkaļķošanas līdzekli.



Vienmēr ievērojiet instrukcijas, kas norādītas uz produktu iepakojuma.

### 14.5 Apkopes mazgāšana

Atkārtoti un ilgstoši lietojot programmas ar zemu temperatūru, veļas tilpnē un tvertnē var rasties mazgāšanas līdzekļa atliekas, pūkas un baktērijas. Tas var izraisīt sliktas smakas un pelējumu. Lai likvidētu šīs atliekas un iztīrītu ierīces iekšpusi, regulāri ieslēdziet apkopes mazgāšanas ciklu (vismaz reizi mēnesī):



Skatiet sadaļu "Veļas tilpnes tīršana".

### 14.6 Durvju divkārsšs blīvējums

Šai ierīcei ir **pašattīroša ūdens iztukšošanas sistēma**, kas ļauj no

apgērbta atdalījušās nelielas pūkas izvadīt kopā ar ūdeni. Regulāri pārbaudiet blīvējumu. Cikla beigās var izvākt monētas, pogas un citus mazus priekšmetus.

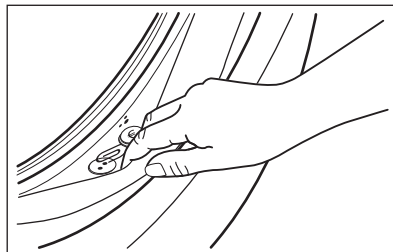

Notīriet to nepieciešamības gadījumā, izmantojot amonjaka krēma tīršanas līdzekli, nesaskrāpējot blīvējuma virsmu.



Vienmēr ievērojiet instrukcijas, kas norādītas uz produktu iepakojuma.

### 14.7 Veļas tilpnes tīršana

Regulāri pārbaudiet veļas tilpni, lai novērstu nevēlamu nogulšņu veidošanos.

Veļas tilpnē var veidoties rūsa, ko izraisa oksidējoši svešķermeņi vai dzelzi saturošs krāna ūdens

Iztīriet tilpni, izmantojot nerūsējošam tēraudam īpaši paredzētiem līdzekļiem.



Vienmēr ievērojiet instrukcijas, kas norādītas uz produktu iepakojuma. Nekādā gadījumā netīriet veļas tilpni ar katlakmens noņemšanas līdzekļiem, tīršanas līdzekļiem, kas satur hloru vai dzelzi, vai ar dzelzs sūkli.

Rūpīgi tīršanai:

1. Izņemiet veļu no veļas tilpnes.
2. Deaktivizējiet AutoDose funkciju mazgāšanas līdzeklim un veļas mīkstinātājam.
3. Palaidiet Cottons programmu ar visaugstāko temperatūras iestatījumu.
4. Manuāli pievienojiet nelielu daudzumu pulverveida mazgāšanas

līdzekļa vai specifiska produkta tukšā veļas tīlnē, lai izskalotu palikušās atliekas.

- i** Reizēm cikla beigās displejā var būt redzama ikona : tas ir ieteikums veikt veļas tīlnes tīrīšanu. Tiklīdz veiksi veļas tīlnes tīrīšanu, ikona izzudīs.

## 14.8 Mazgāšanas līdzekļa dozatora un tvertņu AutoDose tīrīšana

- !** **UZMANĪBU!** Nemainiet tvertnēs esošā mazgāšanas līdzekļa, veļas mīkstinātāja vai piedevu marķu vai veidu, ja abas tvertnes pirms tam nav iztīrītas.

- i** Pirms tīrīšanas pārliecinieties, ka visi nodalījumi ir tukši.

Lai to novērstu izkalduša mazgāšanas līdzekļa atlieku vai sarecējuša veļas mīkstinātāja pelējuma veidošanos mazgāšanas līdzekļa dozatorā un/vai sarecējuši šķidrie papildlīdzekļi AutoDose tvertnēs, **laiku pa laikam rīkojieties šādi:**

1. Atveriet mazgāšanas līdzekļa dozatoru. Piespiediet atduri, kā tas norādīts attēlā, un izvelciet mazgāšanas līdzekļa dozatoru.

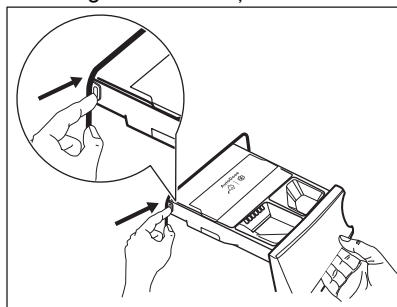

2. Izņemiet mīkstinātājam paredzēto ieliktni un, ja tas ir ievietots, šķidrā mazgāšanas līdzekļa tvertni.

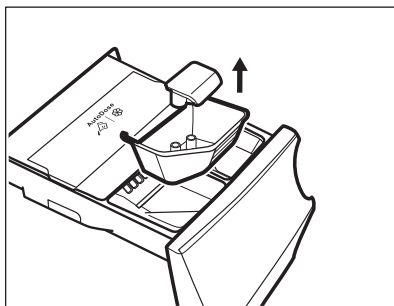
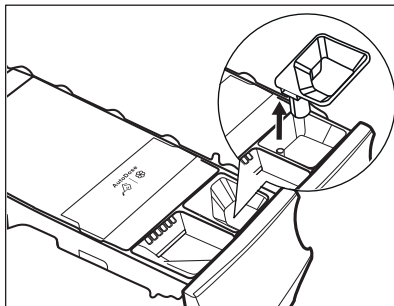

3. Atveriet katras tvertnes noplūdes aizbāzni un iztukšojiet tos izlietnē.

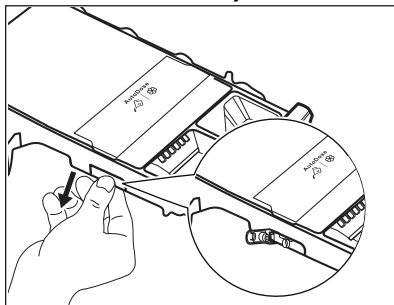

4. Piespiediet atduri aizmugurē, kā tas parādīts attēlā, un paceliet augšējo pārsegu, lai to noņemtu.

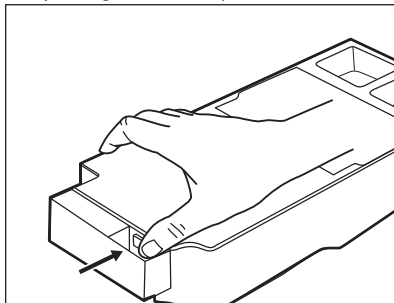

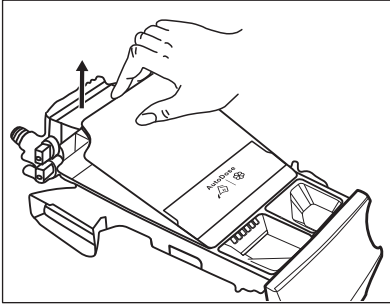

5. Mazgājiet atvilktni un visus ieliktnus zem tekoša ūdens.

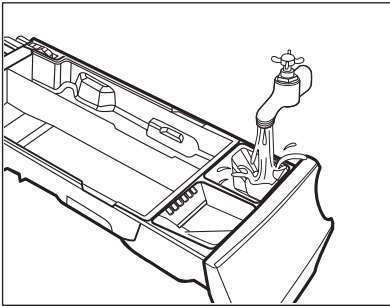

**UZMANĪBU!**  
Nelietojiet asus vai metāla  
sukas vai sūkļus.

6. Apgrīziet dozatora otrādi un atveriet apakšējo pārsegu, kā parādīts attēlā.

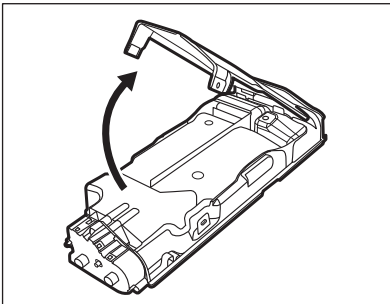

7. Pārlicinieties, ka visas mazgāšanas līdzekļa atliekas ir iztīrītas no tvertnes. Lietojiet tikai mīkstu, mitru drānu.
8. Uzlieciet apakšējo pārsegu atpakaļ, izlīdzinot atveres atvilktnes āķos, kā tas parādīts attēlā. Aizveriet, līdz atskan klikšķis.

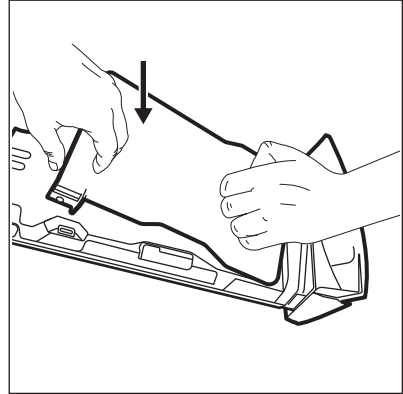

**UZMANĪBU!**  
Piespiediet apakšējo  
pārsegu, kā parādīts  
attēlā. Pārlicinieties, ka  
tas ir pienācīgi aizvērts.

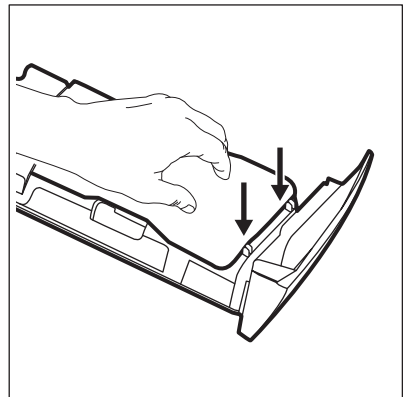

**BRĪDINĀJUMS!**  
Netīriet ar asām vai metāla  
sukām, rīkiem vai  
sūkņiem, jo mazgāšanas  
līdzekļa atvilktnes  
aizmugurē atrodas  
senatori. Ja nepieciešams,  
lietojiet tikai mīkstu, mitru  
drānu.

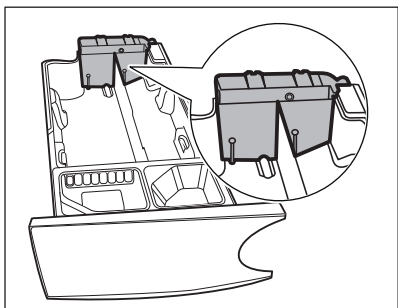

### BRĪDINĀJUMS!

Ja tvertņu dziļumā paliek kādas atliekas, mērcējiet mazgāšanas līdzekļa atvilktni siltā ūdenī. Netīriet to ar rīkiem. Pirms mērcēšanas noņemiet rokturi, iespiežot sarkano podu un izvelkot rokturi, kā parādīts attēlā.

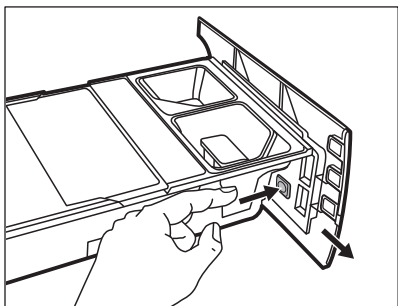

9. Pārbaudiet, vai visas mazgāšanas līdzekļa atliekas tiek izņemtas no padziļinājuma augšējās un apakšējās daļas. Padziļinājuma tīrīšanai izmantojiet nelielu suku.

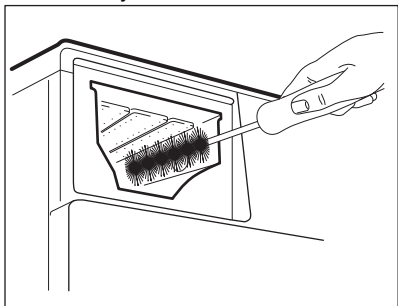

10. Atkārtoti samontējiet atvilktni šādi:

- uzlieciet rokturi, ja tas bija noņemts;
- uzlieciet virsū apakšējo pārsegu un piespiediet, līdz atskan klikšķis;
- uzlieciet virsū augšējo pārsegu uz tvertnes nodalījuma un piespiediet, līdz atskan klikšķis;
- uzlieciet atpakaļ manuālā nodalījuma detaļas.

11. Ievietojiet mazgāšanas līdzekļa dozatoru vadotnēs un saudzīgi aizveriet to, līdz atskan klikšķis. Ieslēdziet skalošanas programmu, neievietojot veļu tvertnē.

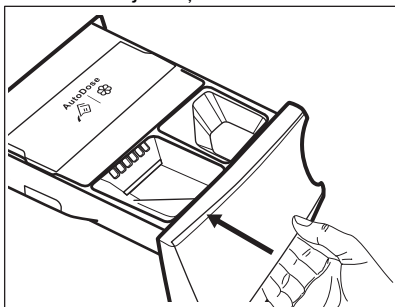

Lai atjaunotu funkcionalitāti, uzpildiet tvertnes ar mazgāšanas līdzekli un mīkstinātāju. Ja uzpildāt tvertnes ar nepareiziem papildlīdzekļiem, to var viegli labot, izmantojot noplūdes aizbāzni abās atvilktnes pusēs. Pirms atverat noplūdes aizbāžņus, novietojiet apakšā bļodu, tvertni vai piemērotu konteineru. Pirms uzpildīšanas rūpīgi aizveriet aizbāžņus.

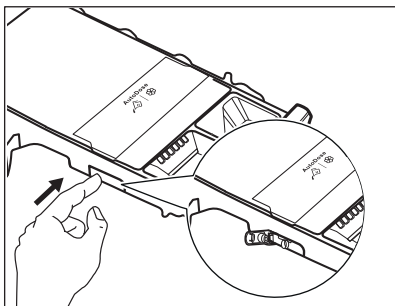

## 14.9 Ūdens izsūkņēšanas sūkņa tīrīšana

Regulāri pārbaudiet aizplūdes filtru un pārliecinieties, ka tas ir tīrs.

Tīriet sūkni, ja:

- ierīce neizsūknē ūdeni;
- veļas tīlne negriežas;
- no ierīces atskan neparasts troksnis, kuru rada aizsērējis sūknis;
- ekrānā parādās brīdinājuma kods **E2 1**;



### BRĪDINĀJUMS!

- Atvienojiet kontaktdakšu no kontaktligzdas.
- Neizņemiet filtru, kamēr ierīce darbojas.
- Netīriet sūkni, ja ūdens ierīcē ir karsts. Nogaidiet, līdz ūdens ir atdzisis.
- Atkārtojiet 3. soli vairākas reizes, aizverot un atverot vārstu, līdz ūdens beidz izplūst.

Vienmēr turiet pa rokai lupatu, jo, izņemot filtru, var izplūst ūdens.

Lai iztīrītu sūkni, rīkojieties šādi:

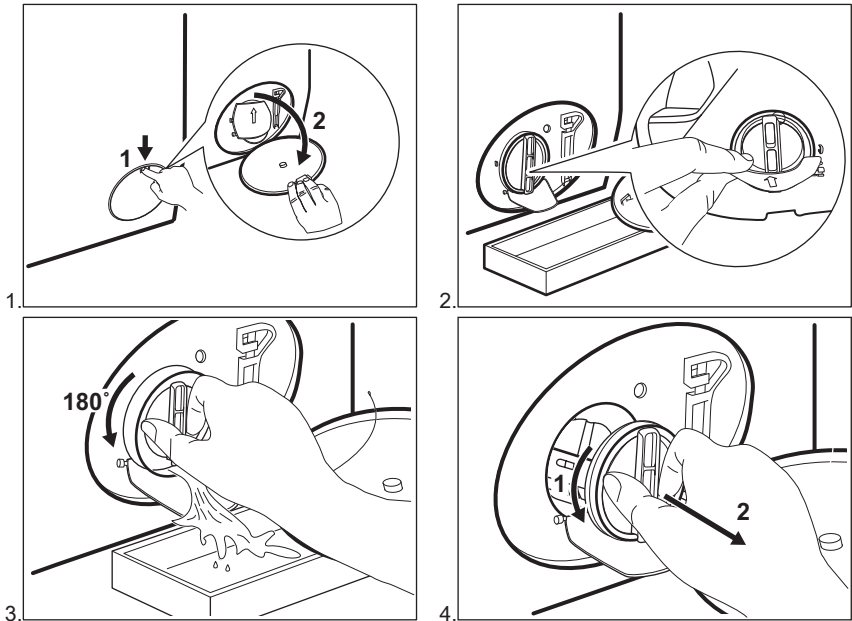

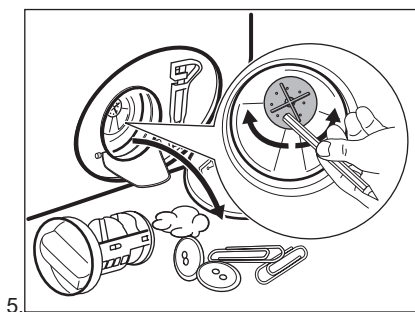

5.

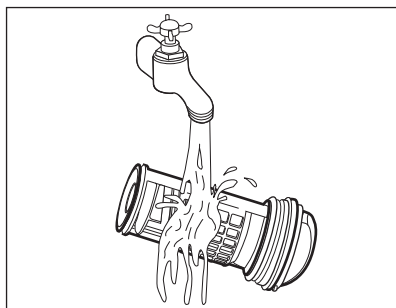

6.

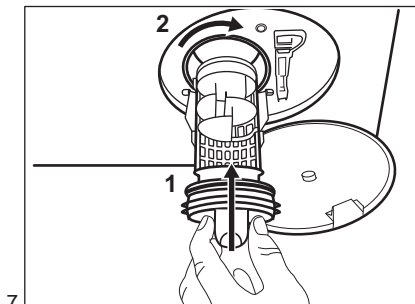

7.

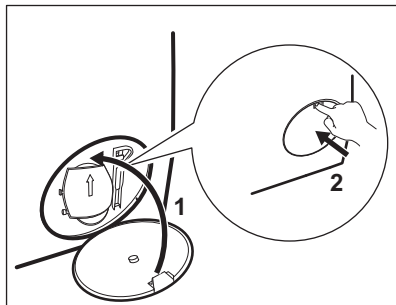

8.

**BRĪDINĀJUMS!**

Pārlicinieties, ka sūkņa lāpstņirtenis griežas. Ja tas negriežas, sazinieties ar pilnvaroto apkopes centru. Pārlicinieties, ka filtrs pareizi piegriezts, lai novērstu ūdens noplūdes.

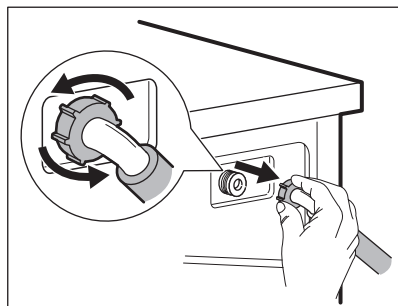
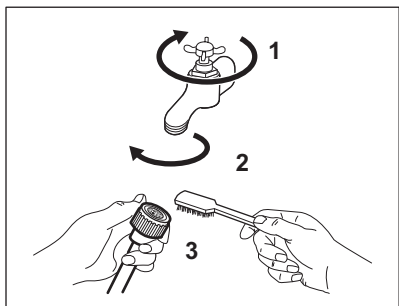
**14.10** leplūdes šļūtenes un filtra vārsta tīrīšana



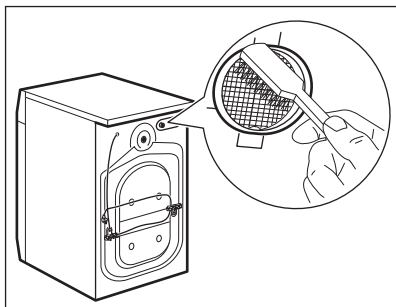

### 14.11 Avārijas ūdens izsūkņēšana

Ja ierīce neizsūknē ūdeni, veiciet to pašu procedūru, kas aprakstīta rindkopā "Noplūdes sūkņa tīrīšana". Ja nepieciešams, iztīriet sūkni.

### 14.12 Brīdinājumi par salu

Ja ierīce uzstādīta vietā, kur gaisa temperatūra var sasniegt 0 °C vai zemāku temperatūru, izlaidiet atlikušo ūdeni no iepļūdes šļūtenes un izsūkņējiet to no sūkņa.

1. Atvienojiet kontaktdakšu no kontaktligzdas.
2. Aizgrieziet ūdens krānu.

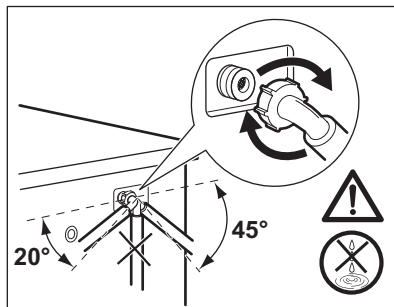

3. Ielieciet iepļūdes šļūtenes divus galus konteinerā un ļaujiet ūdenim izplūst no šļūtenes.
4. Iztukšojiet sūkni. Skatiet ārkārtas ūdens izvadīšanas procedūru.
5. Kad sūknis ir tukšs, uzstādiet atpakaļ iepļūdes šļūteni.



#### **BRĪDINĀJUMS!**

Pārliecinieties, ka temperatūra ir augstāka par 0 °C, pirms atkal lietojat ierīci.

Ražotājs neatbild par bojājumiem, kas radušies zemas temperatūras rezultātā.

## 15. PROBLĒMRISINĀŠANA



#### **BRĪDINĀJUMS!**

Skatiet sadaļu "Drošība".

### 15.1 Brīdinājuma kodi un iespējamās kļūmes

Ierīci nevar palaist vai arī tā pārtrauc darboties funkcionēšanas laikā. Vispirms mēģiniet rast problēmas risinājumu (skatiet tabulas).



#### **BRĪDINĀJUMS!**

Pirms pārbaudes veikšanas atvienojiet ierīci no elektrotilkla.

Dažu problēmu gadījumā displejs attēlo brīdinājuma kodu un

Sākt/Pauzevar pastāvīgi mirgot ►|| poga:

Problēma

Iespējamais risinājums

**E11**

Ierīce pienācīgi neuzpildās ar ūdeni.

- Pārbaudiet, vai ir atvērts ūdens krāns.
- Pārbaudiet, vai nav pārāk zems ūdens krāna spiediens. Lai saņemtu šo informāciju, sazinieties ar savu vietējo ūdensapgādes uzņēmumu.
- Pārbaudiet, vai nav aizsprostots ūdens krāns.
- Pārbaudiet, vai ūdens ieplūdes šļūtene nav salocījusies, bojāta vai saliekta.
- Pārbaudiet, vai ir pareizi izveidots ūdens ieplūdes šļūtenes savienojums.
- Pārbaudiet, vai nav aizsprostots ūdens ieplūdes šļūtenes filtrs un vārsta filtrs. Skatiet sadaļu "Apkope un tīrīšana".

**E21**

Ierīce neizsūknē ūdeni.

- Pārbaudiet, vai nav aizsprostots izlietnes sifons.
- Pārbaudiet, vai ūdens izvadsistēmas šļūtene nav salocījusies vai saliekta.
- Pārbaudiet, vai nav aizsprostots izvadsistēmas filtrs. Nepieciešamības gadījumā notīriet filtru. Skatiet sadaļu "Apkope un tīrīšana".
- Pārbaudiet, vai ir pareizi izveidots ūdens izvadsistēmas šļūtenes savienojums.
- Iestatot programmu bez ūdens novadīšanas fāzes, iestatiet ūdens izsūknēšanas programmu. Ja programmu pārslēgā nav pieejama ūdens izsūknēšanas programma, to var iestatīt, izmantojot lietotni.
- Ja esat atlasījis(-usi) iespēju, kuras beigās ūdens netiek izvadīts no veļas tīlpnes, iestatiet ūdens novadīšanas programmu.

**E41**

Ierīces durvis ir atvērtas vai nav pareizi aizvērtas.

- Pārliecinieties, ka durvis ir kārtīgi aizvērtas.

**E91**

Iekšēja kļūme. Ierīces elektronisko elementu starpā nav saziņas.

- Programma netika pienācīgi pabeigta vai ierīce pārāk ātri pārtrauca darbību. Izslēdziet ierīci un ieslēdziet to atkārtoti.
- Ja brīdinājuma kods parādās atkārtoti, sazinieties ar pilnvaroto servisa centru.



**EH1:** Elektroapgādes frekvence ir ārpus pieļaujamā diapazona.

**EH2:** Elektroapgādes spriegums ir pārāk augsts.

**EH3:** Elektroapgādes spriegums ir pārāk zems.

Ja displejā parādās brīdinājuma kodi, izslēdziet ierīci un ieslēdziet to atkārtoti. Ja problēma atkārtojas, sazinieties ar pilnvaroto servisa centru.

Dažādu veļas mašīnas problēmu gadījumā skatiet iespējamus risinājumus turpmāk esošajā tabulā.

| Problēma  | Iespējamais risinājums   |
|---|--|
| Nevar palaist programmu.  | <ul style="list-style-type: none"> <li>• Pārbaudiet, vai ierīces kontaktspraudnis ir pieslēgts strāvas padeves kontaktligzdai.</li> <li>• Pārbaudiet, vai ierīces durvis ir kārtīgi aizvērtas.</li> <li>• Pārbaudiet, vai drošinātāju kārbā nav bojātu drošinātāju.</li> <li>• Pārbaudiet, vai Sākt/Pauze ir nospiesta poga  .</li> <li>• Ja ir iestatīts atliktais starts, atceliet iestatījumu vai gaidiet laika atskaites beigas.</li> <li>• Pārbaudiet, vai ir cieši aizvērts mazgāšanas līdzekļa dozators.</li> <li>• Izslēdziet Bērnu drošības funkciju, ja tā ir ieslēgta.</li> <li>• Pārbaudiet atlasītās programmas regulatora pozīciju.</li> </ul> |
| Ierīce piepildās ar ūdeni un nekavējoties to izsūknē.   | <ul style="list-style-type: none"> <li>• Pārbaudiet, vai ūdens izvadsistēmas šļūtene atrodas pareizā pozīcijā. Iespējams, šļūtene atrodas pārāk zemu. Skatiet sadaļu “Uzstādīšanas norādes”.</li> </ul>  |
| Nedarbojas veļas izgriešanas fāze, vai mazgāšanas cikls noris ilgāk nekā ierasts.   | <ul style="list-style-type: none"> <li>• Iestatiet veļas izgriešanas programmu. Ja programmu pārslēgā nav pieejama ūdens izsūknēšanas programma, to var iestatīt, izmantojot lietotni.</li> <li>• Pārbaudiet, vai nav aizsprostots ūdens izvadsistēmas filtrs. Nepieciešamības gadījumā notīriet filtru. Skatiet sadaļu “Apkope un tīrīšana”.</li> <li>• Manuāli izlīdziniet veļas tilpnē ievietotos apģērba gabalus un atkārtoti palaidiet veļas izgriešanas fāzi. Šo problēmu var izraisīt nevienmērīgi sabalansēts svars.</li> </ul>  |
| Ūdens noplūdis uz grīdas.   | <ul style="list-style-type: none"> <li>• Pārbaudiet, vai ūdens šļūtenju savienojumi ir cieši noslēgti un tajos nav novērojamas ūdens noplūdes.</li> <li>• Pārbaudiet, vai ūdens ieplūdes un izvadsistēmas šļūtenēs nav bojājumu.</li> <li>• Pārliedziniet, ka jūs izmantojat piemērotu veļas mazgāšanas līdzekli atbilstošā daudzumā.</li> </ul>   |
| Nevar atvērt ierīces durvis.  | <ul style="list-style-type: none"> <li>• Pārbaudiet, vai nav atlasīta mazgāšanas programma, kuras beigās ūdens paliek veļas tilpnē.</li> <li>• Pārbaudiet, vai veļas mazgāšanas programma ir pabeigta.</li> <li>• Ja veļas tilpnē ir palicis ūdens, iestatiet ūdens izsūknēšanas vai veļas izgriešanas programmu. Ja programmu pārslēgā nav pieejamas veļas izgriešanas un ūdens izsūknēšanas programmas, tās var iestatīt, izmantojot lietotni.</li> <li>• Pārbaudiet, vai ierīce saņem strāvas padevi.</li> <li>• Šo problēmu var izraisīt ierīces atteice. Sazinieties ar pilnvaroto servisa centru.</li> <li>• Pārbaudiet, vai nav aktivizēta x. Izslēdziet to.</li> </ul>   |
| Displejā nav redzams bezvadu tīkla indikators  . | <ul style="list-style-type: none"> <li>• Pārbaudiet bezvadu tīkla signālu.</li> <li>• Pārbaudiet, vai bezvadu tīkla savienojums ir aktīvs. Skatiet sadaļu “Veļas mašīnas bezvadu savienojuma konfigurēšana” nodaļā “Wi-Fi – savienojuma izveide”.</li> <li>• Pārbaudiet savu mājas sakaru tīklu un maršrutētāju.</li> <li>• Restartējiet maršrutētāju.</li> <li>• Sazinieties ar savu bezvadu interneta pakalpojumu nodrošinātāju, ja rodas papildu problēmas ar bezvadu tīklu.</li> </ul>   |

| Problēma   | Iespējamais risinājums  |
|--|---|
| Lietotne nevar izveidot savienojumu ar ierīci.   | <ul style="list-style-type: none"> <li>• Pārbaudiet bezvadu tīkla signālu.</li> <li>• Pārbaudiet, vai jūsu viedierīce ir savienota ar bezvadu tīklu.</li> <li>• Pārbaudiet savu mājas sakaru tīklu un maršrutētāju.</li> <li>• Restartējiet maršrutētāju.</li> <li>• Sazinieties ar savu bezvadu interneta pakalpojumu nodrošinātāju, ja rodas problēmas ar bezvadu tīklu.</li> <li>• Ierīce, viedierīce vai tā abas ir jākonfigurē vēlreiz, jo ir ticis uzstādīts jauns maršrutētājs vai ir mainīta maršrutētāja konfigurācija.</li> </ul> |
| Lietotne bieži nevar izveidot savienojumu ar ierīci.   | <ul style="list-style-type: none"> <li>• Pārbaudiet, vai bezvadu tīkla signāls spēj sasniegt ierīci. Mēģiniet pārvietot mājas maršrutētāju pēc iespējas tuvāk ierīcei vai apsveriet bezvadu signāla diapazona paplašinātāja iegādi.</li> <li>• Pārliecinieties, ka bezvadu signāla darbību netraucē mikroviļņu krāsns. Izslēdziet mikroviļņu krāsni. Izvairieties vienlaikus izmantot mikroviļņu krāsni un attālināto ierīces vadību.</li> </ul>  |
| Displejā redzams  . Visas pogas ir neaktīvas, izņemot Ieslēgt/Izslēgt . | <ul style="list-style-type: none"> <li>• Ierīce lejupielādē pieejamos atjauninājumus. Uzgaidiet, līdz šis process noslēgsies. Ja jūs izslēgsiet ierīci atjauninājumu veikšanas laikā, šis process atsāksies, atkārtoti to ieslēdzot.</li> </ul>   |
| Ierīce rada neparastus trokšņus un vibrē.  | <ul style="list-style-type: none"> <li>• Pārbaudiet, vai ierīce ir pareizi līmeņota. Skatiet sadaļu "Uzstādīšanas norādes".</li> <li>• Pārliecinieties, ka ierīce ir izpakota un/vai ir izskrūvētas transportēšanai paredzētās skrūves. Skatiet sadaļu "Uzstādīšanas norādes".</li> <li>• Ielieciet veļas tilpnē lielāku veļas daudzumu. Iespējams, veļas tilpnē ir nepietiekošs veļas daudzums.</li> </ul>   |
| Programmas darbības laikā palielinās vai samazinās programmas darbības ilgums.   | <ul style="list-style-type: none"> <li>• Ierīce SensiCare System spēj regulēt programmas darbības ilgumu atbilstoši veļas veidam un daudzumam. Skatiet sadaļu "SensiCare System Veļas daudzuma noteikšana" nodaļā "Ikdienas lietošana".</li> </ul>  |

| Problēma   | Iespējamais risinājums  |
|--|---|
| Neapmierinoši veļas mazgāšanas rezultāti.  | <ul style="list-style-type: none"> <li>• Palieliniet veļas mazgāšanas līdzekļa daudzumu vai izmantojiet citu veļas mazgāšanas līdzekli.</li> <li>• Grūti izmazgājamo traipu apstrādei pirms veļas mazgāšanas izmantojiet īpašus traipu tīrīšanas līdzekļus.</li> <li>• Pārlicinieties, ka ir iestatīta atbilstoša veļas mazgāšanas temperatūra.</li> <li>• Samaziniet veļas tilpnē ievietotās veļas daudzumu.</li> <li>• Izmantojot AutoDose tvertnes, pārbaudiet, vai tās nav tukšas.</li> <li>• Izmantojot AutoDose tvertnes, pārbaudiet iestatīto mazgāšanas līdzekļa/auduma mīkstinātāja dozēšanas norādījumus. Skatiet sadaļu "Pamata iestatījumi" nodaļā "AutoDose tehnoloģija".</li> <li>• Pārlicinieties, ka ir iztīrītas AutoDose tvertnes, pirms sākat izmantot cita zīmola un veida mazgāšanas līdzekli, veļas mīkstinātāju vai citas piedevas.</li> </ul> |
| Pārāk daudz putu veļas tilpnē mazgāšanas cikla laikā.  | <ul style="list-style-type: none"> <li>• Samaziniet mazgāšanas līdzekļa daudzumu.</li> <li>• Izmantojot AutoDose tvertnes, pārbaudiet iestatīto mazgāšanas līdzekļa/auduma mīkstinātāja dozēšanas norādījumus. Skatiet sadaļu "Pamata iestatījumi" nodaļā "AutoDose tehnoloģija".</li> </ul>  |
| Pēc mazgāšanas cikla AutoDose tvertnēs nesamazinās veļas mazgāšanas/mīkstināšanas līdzekļa daudzums. | <ul style="list-style-type: none"> <li>• Tas ir normāli – tvertnes ir diezgan lielas, un mazgāšanas līdzekļa patēriņš var nebūt uzreiz pamanāms.</li> </ul>   |
| Pēc mazgāšanas cikla dozatora nodaļumā ir mazgāšanas līdzekļa atliekas.                              | <ul style="list-style-type: none"> <li>• Pārbaudiet, vai atvāžamais vāks ir pareizā pozīcijā (UZ AUGŠU veļas pulverim, UZ LEJU šķidrājam mazgāšanas līdzeklim).</li> <li>• Pārlicinieties, ka jūs izmantojat mazgāšanas līdzekļa dozatoru atbilstoši šajā rokasgrāmatā sniegtajiem norādījumiem.</li> </ul>   |

Pēc pārbaudes ieslēdziet ierīci. Programma turpina darboties no tās vietas, kur tā tika pārtraukta.

Ja problēma atkārtojas, sazinieties ar pilnvaroto servisa centru.

Servisa centram nepieciešamie dati norādīti uz tehnisko datu plāksnītes.

## 16. PATĒRIŅA DATI

### 16.1 Ievads



Detalizēta informācija par energomarkējumu pieejama vietnē [www.theenergylabel.eu](http://www.theenergylabel.eu).



QR kods uz ierīces komplektācijā iekļautā energomarķējuma sniedz tīmekļa saiti uz informāciju par ES EPREL datu bāzē iekļauto ierīces ekspluatācijas parametru informāciju. Glabājiet energoefektivitātes marķējumu kopā ar lietotāja rokasgrāmatu un visiem pārējiem ierīces komplektācijā iekļautajiem dokumentiem. Šo pašu informāciju var uzzināt arī EPREL, atverot saiti <https://eprel.ec.europa.eu> un norādot ierīces energoefektivitātes nominālo datu plāksnītē norādīto modeļa nosaukumu un produkta numuru. Lai noskaidrotu tehnisko datu plāksnītes atrašanās vietu, skatiet nodaļu "Izstrādājuma apraksts".

## 16.2 Apzīmējumi

|              |  |                  |                             |
|--------------|--|------------------|-----------------------------|
| <b>kg</b>    | Veļas ielādes daudzums.  | <b>h:mm</b>      | Programmas darbības ilgums. |
| <b>kWh</b>   | Elektroenerģijas patēriņš.   | <b>°C</b>        | Veļas temperatūra.          |
| <b>Litri</b> | Ūdens patēriņš.  | <b>apgr./min</b> | Veļas izgriešanas ātrums.   |
| <b>%</b>     | Atlikušais mitrums izgriešanas fāzes beigās. Jo lielāks veļas izgriešanas ātrums, jo lielāks ir troksnis un jo zemāks ir atlikušā mitruma līmenis. |                  |                             |



Vērtības un programmu ilgums var atšķirties atkarībā no dažādiem apstākļiem (piem., istabas temperatūras, ūdens temperatūras un spiediena, veļas daudzuma un veida, elektrotīkla sprieguma), kā arī no programmas noklusējuma iestatījumu maiņas.

## 16.3 Saskaņā ar Komisijas regulu ES 2019/2023

| <b>Eco 40-60 programma</b>                       | <b>kg</b> | <b>kWh</b> | <b>Litri</b> | <b>h:mm</b> | <b>%</b> | <b>°C</b> | <b>apgr./min<sup>1)</sup></b> |
|--|-----------|------------|--------------|-------------|----------|-----------|-------------------------------|
| Pilns veļas ielādes daudzums                     | 9         | 0.760      | 64           | 3:40        | 53       | 33        | 1351                          |
| Daļējas noslodzes tīltnes veļas ielādes daudzums | 4,5       | 0.440      | 47           | 2:45        | 53       | 27        | 1351                          |

| Eco 40-60 programma                                 | kg  | kWh   | Litri | h:mm | %  | °C | apgr./min <sup>1)</sup> |
|---|-----|-------|-------|------|----|----|-------------------------|
| Ceturtdaļas pilnības pakāpes veļas ielādes daudzums | 2,5 | 0.300 | 39    | 2:35 | 54 | 26 | 1351                    |

1) Maksimālais veļas izgriešanas ātrums.

#### Jaudas patēriņš dažādos darbības režīmos

| Izslēgts (W) | Gaidstāve (W) | Atliktais starts (W) | Tikla gaidstāve (W) |
|--------------|---------------|----------------------|---------------------|
| 0.50         | 0.50          | 4.00                 | 2.00 <sup>1)</sup>  |

Laiks līdz izslēgtam/gaidstāves režīmam ir ne vairāk kā 15 minūtes.

1) Pieslēgtās funkcijas energopatēriņš ir aptuveni 17,5 kWh gadā. Lai atslēgtu šo funkciju, skatiet sadaļu "Wi-Fi savienojamības iestatīšana".

## 16.4 Bieži lietotas programmas



Šīs vērtības ir tikai orientējošas.

| Programma                        | kg  | kWh  | Litri | h:mm | %  | °C | apgr./min <sup>1)</sup> |
|----------------------------------|-----|------|-------|------|----|----|-------------------------|
| Cottons <sup>2)</sup><br>90 °C   | 9   | 2.75 | 85    | 4:00 | 52 | 85 | 1400                    |
| Cottons<br>60 °C                 | 9   | 1.65 | 80    | 3:30 | 52 | 55 | 1400                    |
| Cotton 20 <sup>3)</sup><br>20 °C | 9   | 0.35 | 80    | 3:00 | 52 | 20 | 1400                    |
| Synthetics<br>40 °C              | 4   | 0.85 | 75    | 2:30 | 35 | 40 | 1200                    |
| Delicates <sup>4)</sup><br>30 °C | 2   | 0.35 | 60    | 1:25 | 35 | 30 | 1200                    |
| Wool<br>30 °C                    | 1,5 | 0.30 | 70    | 1:05 | 30 | 30 | 1200                    |

1) Veļas izgriešanas ātruma atsaucis indikators.

2) Piemērota ļoti netīru audumu mazgāšanai.

3) Piemērota viegli netīru kokvilnas, sintētikas un jauktu audumu izstrādājumu mazgāšanai.

4) Tā veic arī ātru mazgāšanas ciklu viegli netīrai veļai.

# 17. ĪSA PAMĀCĪBA

## 17.1 Ierīces izmantošana ikdienā

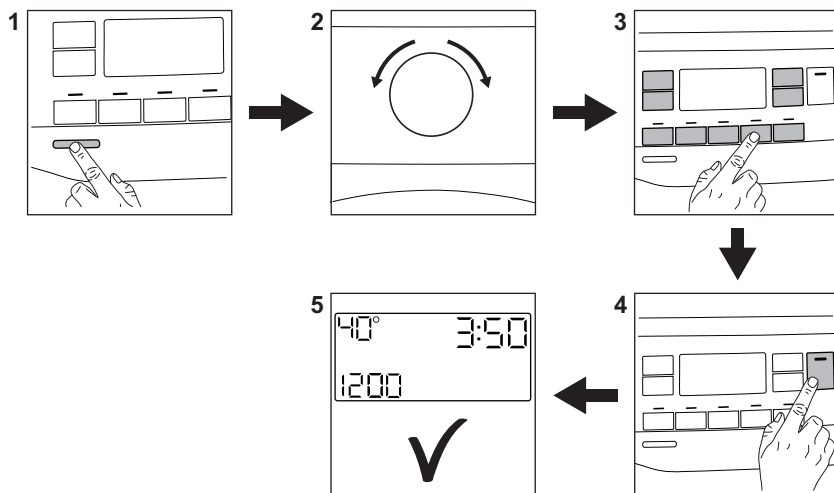

Pievienojiet kontaktdakšu kontaktligzdai.

Atgrieziet ūdens krānu.

Ievietojiet veļu.

**Izmantojot AutoDose tvertnes,** mazgāšanas līdzeklis un veļas mīkstinātājs tiek uzpildīti automātiski. Pārliecinieties, ka tvertnes nav tukšas.

**Izmantojot manuālos nodalījumus,** ielejiet mazgāšanas līdzekli un citus līdzekļus attiecīgajos nodalījumos.



Izmantojot šķidro mazgāšanas līdzekli manuālajā nodalījumā, ievietojiet šķidram mazgāšanas līdzeklim paredzēto tvertni.

1. Nospiediet **ieslēgt/Izslēgt** pogu, lai ieslēgtu ierīci.
2. Pagrieziet programmu izvēles pārslēgu, lai iestāftu vēlamo programmu.
3. Pieskaroties attiecīgajiem skārietaustiņiem, iestatiet vēlamās papildiespējas.
4. Lai aktivizētu programmu, pieskarieties pie taustiņa **Sākt/Pauze** .
5. Ierīce ieslēdzas. Pēc programmas beigām izņemiet veļu. Nospiediet **ieslēgt/Izslēgt** pogu, lai izslēgtu ierīci.



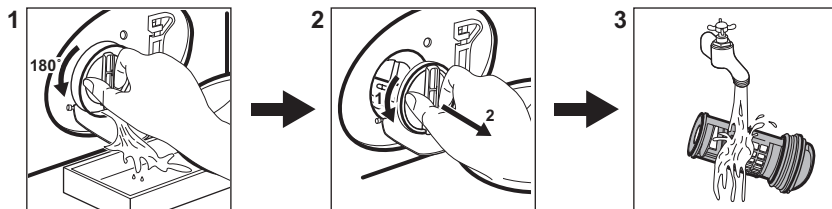

## 17.2 Ūdens izsūkņēšanas sūkņa filtra tīrīšana



Regulāri iztīriet šo filtru, īpaši, ja displejā parādās brīdinājuma kods **E2**!

## 17.3 Programmas

| Programmas  | Ievietoja-<br>mais veļas<br>daudzums | Produkta apraksts   |
|---|--------------------------------------|---|
| <b>Eco 40-60</b>  | 9 kg                                 | Balta un krāsaina kokvilna. Vidēji netīri apģērbi.  |
| <b>Cottons</b>  | 9 kg                                 | Balti un krāsoti kokvilnas audumi.  |
| <b>Synthetics</b>   | 4 kg                                 | Sintētikas vai jauktu audumu izstrādājumi.  |
| <b>Delicates</b>  | 2 kg                                 | Smalki audumi, piemēram, akrila, viskozes, poliestera izstrādājumi.   |
| <b>Rapid 20min</b>  | 3 kg                                 | Viegli netīri vai vienreiz valkāti kokvilnas un sintētikas izstrādājumi.  |
| <b>Rinse</b>  | 9 kg                                 | Visi audumi, izņemot vilnas izstrādājumus un smalkveļu. Programma skalošanai un veļas izgriešanai.  |
| <b>Spin/Drain</b>   | 9 kg                                 | Visi audumi, izņemot vilnas izstrādājumus un smalkveļu. Programma veļas izgriešanai un ūdens izsūkņēšanai.  |
|  <b>Anti-Allergy</b> | 9 kg                                 | Balta kokvilnas veļa. Šī programma likvidē vairāk nekā 99,99 % baktēriju un vīrusu <sup>1)</sup> . Tā nodrošina arī alergēnu pienācīgu likvidēšanu. |
| <b>Duvet</b>  | 3 kg                                 | Ar sintētisku materiālu vai spalvām un dūnām pildītas segas, stepēts apģērbs, spilveni.   |
|  <b>Silk</b>         | 0,5 kg                               | Saudzīga mazgāšanas programma, kas piemērota zīdam un audumiem, kuru sastāvā ir sintētika.  |

| Programmas  | Ievietoja-<br>mais veļas<br>daudzums       | Produkta apraksts  |
|---|--|--|
| <br><b>Wool</b>    | 1,5 kg                                     | Vilnas izstrādājumi, kurus var mazgāt veļas mašīnā, vilnas un smalki izstrādājumi, kurus jāmazgā ar rokām. |
| <b>Sport</b>  | 4 kg                                       | Sporta apģērbi.  |
| <br><b>Outdoor</b> | 2,5 kg <sup>2)</sup><br>1 kg <sup>3)</sup> | Moderni āra sporta apģērbi.  |
| <b>Denim</b>  | 4 kg                                       | Džinsa apģērbi.  |

1) Pārbaudīta pret zeltaino stafilokoku (*Staphylococcus aureus*), enterokokiem (*Enterococcus faecium*), raugveida sēnītēm (*Candida albicans*), baktēriju *Pseudomonas aeruginosa* un MS2 bakteriofāgu ārējā pārbaudē, kuru 2021. gadā veica uzņēmums "Swissatest Testmaterialien AG" (pārbaudes ziņojuma nr. 202120117).

2) Mazgāšanas programma.

3) Mazgāšanas programma un ūdensnecaurlaidības atjaunošanas fāze.

## 18. APSVĒRUMI PAR VIDES AIZSARDZĪBU

Nododiet otrreizējai pārstrādei materiālus ar simbolu . Ievietojiet iepakojuma materiālus atbilstošajos konteineros to otrreizējai pārstrādei. Palīdziet aizsargāt apkārtējo vidi un cilvēku veselību, atkārtoti pārstrādājot elektrisko un elektronisko iekārtu atkritumus.

Neizmetiet ierīces, kas apzīmētas ar šo simbolu , kopā ar māsaimniecības atkritumiem. Nododiet izstrādājumu vietējā otrreizējās pārstrādes punktā vai sazinieties ar vietējo pašvaldību.



www.electrolux.com/shop



135986160-A-422021

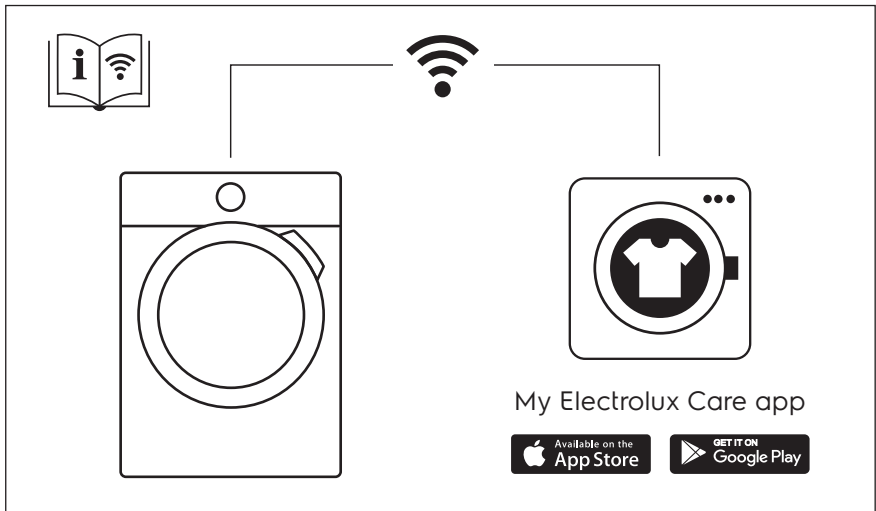

The software in this product contains components that are based on free and open source software. Electrolux gratefully acknowledges the contributions of the open software and robotics communities to the development project.

To access the source code of these free and open source software components whose license conditions require publishing, and to see their full copyright information and applicable license terms, please visit:  
<http://electrolux.opensourcerepository.com> (folder NIU5)

